朝鮮日報
夕刊
十九日(木)
本紙朝夕刊十二面
本社定價刊行物 「朝光」「女性」「少年」

金鶴香油
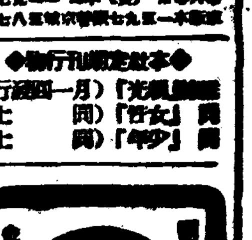

徐州城一角占據

抵抗하는敵軍擊破코 城內에突入激戰 空軍은低空서機上掃射!

【上海十九日發同盟】軍司令部發表 十九日午前九時 我軍은 徐州西側城壁의 一角을 占據하엿다 【號外再錄】

【張庄十九日發同盟】公報에依하면 ○○部隊先遣○○隊는 午前十時 徐州城內에 突入中이다

【北京十九日發同盟】我飛行機의 偵察에依하면 我北上 左翼部隊 ○○部隊先遣隊는 今朝 徐州城內에突入하엿다

【覇王山麓에서十九日發同盟至急報】城壁의 一角을奪取한 我決死隊는 果敢한突擊의 敢行을 反覆하야 奪還을 試하려는 敵의大部隊에 그때마다 壯烈한 反擊을加하야 一步도 不讓코 屍山血河의 壯烈한 爭奪戰이 展開되엿다

【覇王山十九日發同盟】十八日朝來 覇王山의 砲兵陣地로부터 間斷업시 砲火를 퍼부고잇든 臥牛山의 堅陣에 對하야 ○○部隊는 十九日午前六時 果敢한 攻擊을 開始하야 이를占據하엿다 日章旗는 燦然히 山頂의 堡壘노과 旭光에 빗나고잇다 臥牛山은 徐州西門三키로弱 城門을 脚下에 俯瞰할수잇는 徐州의咽喉部인바 敵은 이곳에 近代築城의 精粹를다하야 全山을〃께튼〃으로 둘러싼 一大要塞를構築하고 가장 頑强한 抵抗을 繼續하고잇섯든것이다

【覇王山麓十九日發同盟】我○○部隊의 白襷隊는 十八日午後十時三十分 猛烈한 夜襲을 敢行하야 銅黃街道를扼하고 我軍의進擊을阻止하고잇든 小山子의 敵陣地를 奪取하엿다 이로부터 徐州西門까지는 不過三키로이다

【○○十九日發同盟】午前九時三十分 神崎部隊及 小西中尉機는 城壁의一角을 確保하고 城內의 大部隊와 苦鬪中의 田邊部隊에 協力하야 徐州城內를 低空으로부터 機上掃射를 加하는中이다

【北京十九日發同盟至急報】○○部隊는 十九日亭海街道上의 要塞大北望北方高地를 占領하엿다

一着田邊部隊의殊勳

【覇王山麓에서十九日發同盟至急報】九時南角部隊의 渡邊部隊는 徐州西側城壁을奪取하고 第一着의 殊勳을세웟다 그리고 同部隊는 機銃의猛射를퍼부으면서 刻刻戰果를 擴大하는中이다

一角占領詳報

【覇王山山麓에서十九日發同盟至急報】十九日午前九時 ○○部隊는臥牛山으로부터 一擧에 徐州西側城壁으로 到達하여 雲霞가티飛來하는 敵彈을무릅쓰고 마침내 그一角을 占據하고 日章旗는 翩飜히朝風에휘날리고잇다

敵總退却開始! 東北門에血路를열고

【徐州城外에서十九日同盟特派員發至急報】十九日午前十一時 潰亂에陷한 敵兵은 血路를 東門北門에 求하야 總退却을開始하엿다

【覇王山麓에서十九日同盟特派員發】兩角部隊 田邊隊의 城壁奪取를 契機로하야 隴海線으로부터 鄭州街道四키로 線上에展開된 我步兵部隊는 一齊히 城壁을目標로 攻擊前進하엿다 地上에는 突擊하는소리 銃砲聲이 轟轟하야 一大修羅場을 現出하고 城內의 敵大集團은 東大街 南門大街로부터 城內에向하야 敗走를 開始하엿다

敵屍體、積如丘山

【徐州城外에서十九日同盟特派員發】總崩潰狀態로 潰走中의敵에 對하야 我軍은 西南兩端의 城壁上으로부터 總攻擊을 行하고잇는데 我砲火는 最大의威力을發揮하야 城內一帶에는 敵의死體가山積되엿다

徐州西側要塞를 完全히制壓

【覇王山麓十九日發同盟】十八日午後十時十分張庄의 敵陣을奪取하고 徐州西方으로 一路前進中인 我○○部隊는 同夜敵背攻擊을 敢行하고잇스며 ○○、○○部隊는 同夜十時半小山子를 그리고 ○○部隊는 今十九日早曉六時 勇猛果敢한 肉彈戰을 한後臥牛山을 또○○部隊는 大北望北側高地를占領하야 徐州西側要塞의死命을 完全히 制하고 日章旗는 城壁上에飜揭되엿다

敵列車를鹵獲 兵三百을殲滅

【覇王山麓十八日同盟特派員發】大宮、西宮各部隊는 爽河寨의戰鬪에서 敵兵을 殲滅하고 城內에 突入하려는二十餘輛連結의 列車全部를 鹵獲、狼狽하는 敵三百을 一兵도 남기지안코 殲滅하고 多數의 兵器를 捕獲하엿다

考城空爆

【北京十八日發同盟】十七日午後五時十分 我飛行部隊는 考城을 空爆하야 城內 第一線部隊에 大打擊을주엇다

○○飛行部隊 敵三千을爆擊

【北京十八日發同盟】十七日午前十時 津浦線徐州東側地區로부터 南方에退却中인 三千의敵에對하야 ○○飛行隊는 이를爆擊大打擊을주엇다 一方偵察機의 情報에依하면 徐州東站에는 三十五列車 徐州北站에는 五個列車가 待機하야 敵의退却에 備하고또 十七日 正午頃에는 敵部隊가隴封開封附近西方을 退却中임을確認하엿다

我南下部隊 九里山前面에到着

【濟南十九日發同盟】我南下部隊는 勇敢한進擊을繼續하야 十八日夕刻 徐州로부터 十里되는 九里山前面에 到着하야 目下盛히 砲擊을加하고잇다 九里山은 徐州北方에노혀잇서 全山이돌으로된 堅固한陣地이다 彼我의距離는 友軍飛行隊의 爆擊이 不可能할만큼 接近하여잇다

激戰四時間 敵二千을潰滅

【○○十八日發同盟】十八日朝○○을 出發하야 南進中의 遠山、橫山兩部隊는 十時頃에 考城의 西로부터 內黃에 向하야 移動中의 三縱隊編成의 敵第八十七師約二千과 考城東南方約三十里되는地點에서 遭遇戰을하야 ○○部隊의掩護下에 四時間동안猛攻擊 敵에徹底的打擊을주엇다 이戰鬪에서 敵은死體七百餘를遺棄하고 西方으로潰走하엿다

敵兵一千 列車奪還을企圖

【北京十八日發同盟】十八日午後二時隴海線東方으로 進出한 我快速部隊에對하야 昨十七日我軍에 捕獲되엿든 二列車를奪還하려고迫擊砲 重機關銃을가진 約一千의 敵이 攻擊하여왓스나

徐州城內太半占領 各處大火災로黑煙衝天

【徐州城外에서同盟特派員十九日發至急報】徐州城內에 殺到한 我先遣部隊는 午前十一時 徐州市內中央西側에 進出하야 이미 市內의太半을確保하엿다 徐州城攻略戰은드듸여 最後의場面에 到達하엿다

【上海十九日發同盟至急報】上海軍正午發表 압서 宿縣、永城及 碭山南方方面으로부터 縮少中이든 軍의 各部隊는 迅速果敢하게 所在의 敵을擊破하며 前進한 ○○部隊는 十九日午前六時 臥牛山을奪取하고 一擧에 徐州城內로 肉薄하야 午前九時十分 其兩端을占領하고 午前十時에는 이며 城內中央部로 進入하엿다

【徐州城外에서十九日同盟特派員發至急報】城外攻擊의 我銃砲擊은 一段猛烈을 極하야 敵은 刻刻潰滅에 瀕하고잇서 城內各所에 大火災가일어나 黑煙은 衝天하야 凄慘한狀態이다

內黃을占領

【開封十九日發同盟】隴海線의 開封東方의 內黃을 攻擊中이든 ○山部隊는 十九日 午前八時二十分 內黃北門으로부터 同八時四十五分東門으로부터 城內로突入하야 城內의 敵을擊破하고 內黃을占領하엿다

宿縣을完全占領!

【上海十八日發同盟】上海軍十八日午後九時發表=徐州包圍部隊의 北進行動中 淮河南岸에서 待機中이든 我○○部隊는 敢然猛進을開始하야 所在의敵을 擊破하고 十八日夕 敵의南方據點인宿縣을占領하야 南北相應하는 包圍의壓迫行動은 드듸여 本格化하엿다

宿縣陷落詳報

【○○十八日發同盟】津浦線南端의戰線擴大를바라보며 出動의時機를○○에苦待하든 我奇襲部隊는 十七日突然行動을시작 雲霞와가티 敵의蝟集하는淮河畔에 殺到한勇姿를出現하야 要時間에 工兵隊와 密接한協力下에 狼狽하는敵을앞두고 단숨에敵前渡河를決行 지축과싸우며 敵陣을突破 淮河에布陣한敵에 작으만한 餘裕도주지안코 十八日에는 宿縣西方八키로의 西二舖에迫擊 이를殲滅하엿다 宿縣奇襲部隊는 다시午後四時宿縣城西門北門에肉迫 砲兵隊 掩護下에 猛攻擊을加하야 同七時城壁上에 日章旗를걸고 곳城內의 要衝을 占領하엿다 이리하야 津浦線上의 交通道路上의 要衝宿縣도드듸여 我手中에陷落되엿다 徐州로부터 南方或은西南 南東에向하야 退却하는敵의退路는 이에斷絕되는同時에 ○○에潰走하는敵도 退路를일흐리로 包圍殲滅은이리하야 一步一步 [illegible] 態勢下에 着着進行中이다

宿縣은 津浦線上要衝

【上海十八日發同盟】我○○部隊가 攻略한宿縣은津浦線上의要衝으로 敵은我北上軍에對하는 徐州防衛第一陣地로서 宿縣 固鎭一帶에 約五個師를 配置 堅陣을構築한것으로 이攻略은 徐州方面에 남은敵의 最大據點을崩壞시킨것이다 宿縣은 人口約一萬의 四方地壁에圍繞된 小都市이나 津浦線上의 交通의要地로서 米 豆 麥 石炭 皮革 雜貨等의 天津 浦口 兩方面에의 集散地이다

敵의戰車 四臺를破壞

【○○十八日發同盟】隴海線을確保한 我那須部隊는 十八日朝開封으로부터 北上하여온 敵第百六師、第八十八師와 數時間에亘하야 交戰한바 이에殲滅的大打擊을주고 午後四時 敵은 西方으로向하야 潰走하엿다 이戰鬪에서 我軍은 敵의戰車六臺中四臺를 破壞하엿다 敵은多數의 死體及 武器彈藥을遺棄하고潰走하엿다

張庄占領

【覇王山麓에서十八日同盟特派員發】十八日午後八時十分 我第一線部隊는 徐州西門六粁의 張庄을占領하엿다

時事解說

英愛協定

周知하는바와가티 愛蘭은 一九二二年의 愛蘭自由國法에依하야 大英帝國의 自治領으로되는 同時에 「愛蘭自由國」이라는 稱名을 갓게되엿다。그러나 愛蘭自由國이란 英愛는 南部愛蘭만에 限定된것이오 北部愛蘭은 (얼스터) 依然 聯合王國의 一部로 [illegible] 十二名의 代表議員을 보내고잇다 愛蘭自由國은 勿論 北部愛蘭合併을 主張한다 昨年英帝戴冠式때의 北部愛蘭의 反英運動은 南北愛蘭合併運動이엿다。

◇

現在愛蘭自由國의 가장큰 問題는 「完全獨立」問題와 南北愛蘭合併問題인데 以外에도 沿岸防備問題、[illegible] 問題、通商問題等 여러가지 懸案이잇다 此等懸案을 解決하기爲하야 新年劈頭以來 여러번 英愛兩國間에 會議를 [illegible] 行하엿스나 愛蘭이 一時는 全然決裂狀態에 [illegible] 하엿든바 兩國代表의 努力으로 完全獨立問題와 南北愛蘭合併問題를 除外한 全般的懸案에關한 妥協點이 發見되여 去月廿五日 드듸어 兩國代表間에 英愛協定의 調印을 完了하엿는데 그 協定內容은 이러하다。

◇

一、英國은 無條件으로 愛蘭國內駐屯兵을 撤收하고 沿岸防備權을 愛蘭에 讓渡함

一、愛蘭政府는 英政府에對하야 來十一月末日까지 一千萬磅을 支拂하고、이것으로 愛蘭政府는 互相의 [illegible] 的 支拂要求의 全部를 勿論함

一、一九二五年 英愛協定에基하야 愛蘭政府는 英政府에 每年廿五萬磅의 支拂을 [illegible] 行함

一、英愛兩國政府는 互相의 [illegible] 를 모두 廢止함

一、通商協定의 有効期間은 三年으로하고 이期間에 愛蘭政府는 現在 [illegible] 되는 英國貨物의 [illegible] 을 保障함 (月城)

世界經濟會議를 米國의發議로召集

【倫敦十八日發同盟】政界에서는 昨今米國의 發議로 世界經濟會議召集說이 流布되고 잇는데 로이테通信社는 十八日如左히 報道하엿다

英米의 通商交涉은 그後順調로히 進捗되고잇서 그協定은六月初旬에는 締結될것이다 헐長官은 그協定의 成立을기대려適當한 時期에 世界經濟會議를召集할것이다 이會議에서는 主로

一、갓서안흔國에對한融資
一、國際貿易에對한 障壁緩和
一、各種屬籍制限의撤廢

等이協議될것으로 보인다

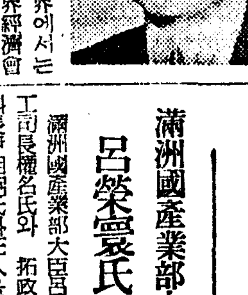

(寫眞은 헐國務長官)

英、諾兩國汽船 軍用機滿載코香港에

【쌍패드로十八日發同盟】目下大西洋岸 쌍패드로港에 寄港中인英國汽船그레이스트·오프·좡合號(五、八五八噸)는支那로가는 米國製軍用機를積載하고 十八日香港을向하야 出發하기로되엿다 一方諾威의貨物船트라트號(六、六七○噸)도 亦是米國製軍用機를積載하고 十六日香港을向하야 出港하엿다

滿洲國產業部大臣 呂榮寰氏一行

滿洲國產業部大臣呂榮寰氏는 鑛工司長稻名氏와 拓政司第二科長尹相弼氏外三人을 帶同하고 十七日間豫定으로 來二十一日朝鮮各地를 視察코저 新京을出發하게되엿는데 朝鮮內主要視察地는 平壤、京城、赴戰湖及水力電氣、興南工場、朱乙、羅津、雄基、阿吾地石炭液化工場等이다 그리고呂大臣一行이 京城에到着하기는二十五日午後二時半이며 三日間京城滯在中 爲先 南總督과 小磯軍司令官을 訪問하고 二十七日開會되는 實業協會에 出席하리라한다

銘酒 キクマツ

人事·集會

▲宋燦道氏(總督府外務部事務官)十九日午後三時三十分京城驛發滿洲에 來六月五日頃歸任豫定

▲古川兼秀氏(總督府圖書課長)十九日午後四時十五分『아까쯔기』로京城驛發渡東豫定이엇든바 豫定을變更하야同日午後二時四十分『노소미』로出發渡東

▲吉滿總督府外務部事務官 渡滿中十九日午後二時二十三分京城驛着歸任

▲權藤四郎介氏(朝鮮新聞社取締役會長)新任人事次來社

八面鋒

◇問題中의 徐州城 今日一角을占領。

◇時間問題이엇지만, 當하고보니 皇軍의 迅速、果敢함을再認識。

◇完全陷落도 不出幾時間。이로써 對支戰鬪도 一段落。

◇今日은 結核豫防데에。

◇結核에는 肺結核、腸結核、腎臟結核、여러가지 種類가 잇스나 及其也 結核菌이 侵犯하는局所에 따라 病名이 다를뿐。

◇그런데 이 結核患者는 朝鮮內에 無慮 四十萬、그中死亡者가 年四萬을 넘는다니 얼마나 恐怖할만한 病인가를 可知。

◇그뿐아니라 一次 걸리면 若干 調攝을 안코는 治療率이 甚少。

◇日光을 가까히 하고 新鮮한空氣를 마시고, 營養을 取하는것이 治療의上策。

◇그러므로 이病을 一名 奢侈病이라고도 하지만,

◇이것을 豫防하는데도 文明的施設이 必要。

保健報國

五月二十日結核豫防日

◎結核은最大의國民病!

▲肺病으로
・每年死亡者……內地서十三萬人……朝鮮서……四萬人
・現在患者……地內서百三十萬人……朝鮮서……四十萬人

▲傳染病으로
・每年死亡者……內地서二萬七千人……朝鮮서三千人
・現在患者……內地서十三萬九千人……朝鮮서一萬五千人

◇一年間損害八億圓

◎結核은豫防할수잇다

쏘여라! 日光을

親하라! 大氣를

豫防方法

▲結核菌에接近치말라
・患者와갓차히말고
・食器等을共通치말고
・寢具衣服等을日光消毒을하라

▲身體를强健히하라
・結核菌이侵入하야도
・健康人은發病치안코
・虛弱者는發病한다

◇身體를健全케하라면 爲先日常生活을衛生的으로
一、日光을쪼이라 二、新鮮한空氣를마시라
三、氣分은明朗하게 四、運動은適當히
五、住宅은淸潔하게 六、睡眠은充分히
七、アリヂンA를常服하라

結核은全治된다 早期治療로

◇悲觀은大禁物

病이侵入하면不治라斷念하는것은大誤解
治療가速하면、速할수록容易하다

藥學博士 加來天民先生創製인 アリジンA는 肺病豫防과治療劑로第一位

アリジンA로 肺病豫防에
アリジンB로 傳染病豫防에

製造元 天一製藥株式會社
發賣元 天一藥房洋藥部
京城禮智町

包裝價格
A號百球3・00 二百五十球7・00
B號百球3・40 二百五十球8・00

Allysin アリヂン

貯蓄奬勵의積極化
總督府、各道에通牒
方針宣傳、誤解排除等

총독부에서는 저축장려에대하야 근근다음과가튼 통첩을 발하고 각도지사를통하야 적극적으로이실현을 기하기로 되엿다 통첩의내용을 살펴보면 저축장려를 필요로하는이유로서 생산력확충과 국채를소화하는동시에 물가등귀를 억제하도록하되 저축장려의 방침과 이방침의선전방법으로 지시하얏다 그리고 이장려에대하야 부대사업으로서 국채에대한 오해와 유언비어와 저축불려(拂戾)에대한오해를 척제하야 배격하며군수품자의 결핍에대한 오해도업도록 철저히주지케할것을 통첩하얏다

北支安全農村建設
來七月부터着工
蘆台에三千五百町步土地買收가完了되어
今年中全部完成豫定

북지안전농촌(北支安全農村)건설문제는 작년여름이래 총독부외무부에서 토지매수 기타 준비에 분망중이든바 사오일전에 북경(北京)교외 로대(蘆臺)에삼천오백정보토지를 오십만원의대금으로 매수를 완료하엿다 이안전농촌은 총독부에서 작년봄에 계획을세우고 구체적으로진행하라하자 마침 북지사변이발생하야 자금조정(資金調整)기타 비상시국과 관련되는문제가 가로노혀서 일시 중지상태에잇는동시에 확실한 예산을 결정치 못한채로 동양척식회사(東拓)에서 임시지출의 형식으로 자금을 내어서 토지매수에 착수하얏든것인데 이번에 이토지매수의 예정면적이찻슴으로 총예산액에대하야 총독부당국과 동척당국에수차협의를 거듭한결과 일백십만원으로 맛츠내 결정하야 동척에서위임경영하기로 되엿다

그리하야 동척에서는 설계반(設計班)과측량반(測量班)을이십이일부터현장에 파견하기로 되엿다 오는六월경까지 설계와 측량을 맛치후 칠월초순경부터는 농장건설공사에 착수하야금년중으로 전부완성한후 명춘(明직이 약일천호 오천명을 이주식히어서 전기삼천오백정보중에서 삼천정보는 수전(水田)농사를경영케하고나머지 오백정보는 면화(棉花)를경작게하기로되엿다

問題의不正業者
建設工事에充當

북지(北支)안전농촌은 마침내 예산도확정되엿고 토지매수도끗낫슴으로오는 칠월부터공사에착수하기로되엿다함은 별항보도한바어니와 이건설공사를 칠월부터 착수하게되면 위선북경(北京)천진(天津)방면에서 방랑하고잇는 조선인부정업자(不正業者)들을먼저 이주시켜서 공사에 종사케할터이다 그리하야 그노동임금(勞働賃金)으로써 명춘경기까지 구제하는동시에 건설공사를 진행할방침이다

이들부정업자는 얼마전에 현지 군(軍)당국에서 조선으로송환시키겟다는것을 총독부에서 좀더 여유를달라는 교섭으로써 지금까지 보류하야두엇던것인데 이번에 안전농촌건설공사에 이주시키면 오는칠월부터는 북지부정업자문제는 위선 일두해결을 고하게될모양이다

前面長婦人이
金簪二個獻納

최근 내지에서는 퇴장금(退藏金)을 부르지게되어 금매각 또는 금헌(金獻)등의 애국운동이 비오듯 죽순가티일어나고잇는데 조선에서는 이에압서 조선부인들이 금차회를 조직하고 눈물겨운활동을 하고잇는것은 일반이 누구나아는바어니와 이번에 또 전남화순군남면장전리(和順郡南面長田里)에사는 전면장 김명수(金命洙)씨부인 국차녀(鞠次女)(六)로부터 화순경찰서를통하야 다음의 편지와함께 순금비녀두개를 헌납할것을 신청하는뜻으로 애국부인회 조선본부안의 애국금차회장에게 보내어왓다 지방으로부터 금차회에의 신청은 처음잇는일로 회간부를 감격시켯다

『나는 아무것도 아지못하는 여자이나 작년에 지나사변이 생긴이래 항상 전쟁 기타의 이야기를듯고 세계에 으뜸가는 제국에 태어난 광영에 감격하고잇습니다 또 타국의 전장에 출정중이신 황국장사의 일을 생각할때는 그저 안저 잇슬수업습니다 우리들 황국신민은 남자나 여자나 보국의 정신을 가지고 군국에 충성하지안흐면 안되나 나는 여자이므로 아무것도 할수업스므로 이제 몸에지녓던 금비녀를 헌납하야 충성에 대신하려합니다』

兩名이共謀
電線窃取賣喫

철물(鐵物)상등이나혼마치=시내서대문서(西大門署)에서는 최근각처로다니며 전기선(電氣線)을 떨러다니는자가잇다는 소문을듯고 그사나이를 엄탐하던중 시내봉래정(蓬萊町)자정목일백사십오번지에사는 권승록(權承祿)(二)이가 철사를팔러다니는것을 알고 심우일아친 본서에인치하고취조한결과 시내태평통(太平通)삼정목 삼화전기상회(三和電氣商會)창고직이인 김영석(金永碩)(三)이가 창고에잇는가지가지를 기회로 동상회자동차운전수 이준영(李俊英)(二)이와 공모하고 수시로 창고속에 드러잇는 철선등을 처내인다음 전기권중에이를 이용하여팔은사실이 판명되엿슴으로 동서에서는 즉 이양범인을 즉시체포하야 엄중취조중이다 피해액은 상당한거액에 달하리라 고한다

呼出狀을僞造
外上갑바드러

부내 봉익정(鳳翼町)삼십삼번지의실호 정문진(鄭文鎭)(二)은 부내 수은정(授恩町)배팔십팔번지 수은(授恩)"홍"에 고용인으로잇는자로 지난이튿날 인천부용정(芙蓉町)백사십번지 어물상 황명룡(黃明龍)(三)외 한사람이 지고가든 십이원짜리 기위하야 시청에어저서사벌게 호출장이라는것을 자기손으로 마음대로 써보내엇다가 발각되어 십팔일 공문서위조혐의로 종로서에 검거되엿다

大膽한鐵賊
하수도두껑을전문으로절취
本町署餘罪를猛追窮

철기근시대에 엿을바꾼 두통스러운범죄현상→본적을 대구부남산정(大邱南山町)삼백이번지에두고 시내에서 주소부정으로도라다니는 송전목(宋前木)(二)이란사나이는 십팔일오후열한시반에 장곡천정(長谷川町)오십번지 압길가의 하수도 뚜껑을 절취하다가 현장에서 체포되엿는데 본정서에서 취조한결과 여자는 밤늦게 행인이업는틈을타서 하수도 뚜껑을전문으로 절취하든 죄건수가 상당히 만흠으로 여죄를 추궁중이나 금후이러한범죄가 만흘것이므로 두통을알코잇다

志願兵入所銓衡試驗
各道一齊히實施
總監以下局課長臨席

영예스러운 조선인 지원병을 양성하는 총독부 육군병지원자훈련소의 입소지망자에 대한 제일차 전형시험은 드디어 오는이십일부터 이십일일까지 사이에 각도에서 일제히실시하야 사백팔십명의 제일차후보를 선발하기로되엿는데 총독부에서는 이획기적제도의 실시제일단계에 잇서서 각도지원자의 격려와 실정시찰을하고저 대야(大野)정무총감이 오는이십사 이십오일이틀동안에 경기도의 시험장에 림석하는것을 비롯하야 각국과장과 관계관이 각각손을나누어서 다음과가티각도시험장에 림석하기로되엿다

京畿 (二十四、五日)三橋警務局長
忠北 (廿三、四日)西岡學務局官
忠南 (廿三、四日)大竹內務局長
全北 (廿三、四日)高尾學務課長
全南 (廿二、三日)高尾學務課長
慶北 (廿三、四日)伊藤警務課長
慶南 (二七、一日)西岡地方課長
黃海 (二十三日)柳生社會課長
平南 (二十、一日)井坂文書課長
平北 (二十、一日)
江原 (廿二、四日)菅原學務課長
咸南 (廿、一日)地方課林事務官
咸北 (廿、一日)學務課岡事務官

事故瞬間速度制限은
業務上注意義務
上告해온運轉手에棄却判決
高等法院의新判例

접촉하야 발생하는 윤화(輪禍)에대한 일반의 비난이 자자한 최근운전수등에게 주의의무(注意義務)에 관한 고등법원 신판례(新判例)—십구일 고등법원 삼전(森田)재판장은 평남중화군중화면관리(中和郡中和面館里) 자동차운전수오경신(吳敬信)(三)에 관한 업무상과실치사 피고사건에대하야 상고기각판결을 내리는동시에

자동차의 운전수는 도로통행자가 자동차의진로(進路)상에 통행할경우를 예측하엿슬때는 언제든지 급정거를하야 충돌을 피할수잇는정도까지 자동차의진행속도를 제한할의무부상의 주의의무를부담한다는 신판례를지엇다

사건의내용은 피고가 소화십이년팔월십일일 오후자동차를운전하야가지고 평남중화군 동두면 죽월리(竹月里)아를 통과할때 동군동두면 무진상리(戊辰上里)유용원(柳龍源)이가 약오십미돌아페서 이쪽을향하야 자동차에치어 즉사한것이다 이사건은 피고가 일심에서 벌금오십원 이심에서 벌금 삼십원의 판결을밧고 불복상고하엿든것인데 고등법원에서는 전기와가튼 리유로 상고기각판결을 내리는동시에 이를 신판례로 채용하게된것이다

全日本中等蹴球大會에
朝鮮代表參加決定

來八月에 大阪에서 열리는大每主催 第二十回 全日本中等蹴球大會에 朝鮮中等代表를 派遣하려고 朝鮮蹴球協會에서는 日本蹴協과 主催側에 交涉中이든바 지난十七日에 열린 同大會委員會에서 朝鮮代表를 參加서키기로 決定되엿다한다 이리하야 朝鮮蹴球協會에서는 關西、關北、湖南、中央等 各支部에서 豫選또는 推薦을하야 六月中에는 京城에서 最終豫選戰을 行할豫定이라는바 十年만에 朝鮮中等代表가 玄海灘저편에서 舍은勇猛을 다시금 發揮할것으로 期待된다

京都에서行한
日比拳鬪無勝負

關西스포ー츠俱樂部主催의 日比對抗國際拳鬪戰은 十七日午後七時廿分부터 京都市內體育館에서 擧行바 다음가튼 戰績으로 無勝負로 마치엇다

【플라이級】 江木(關學)判定 리아 【밴탐級】 靑木(日大)判定 빨도바 【페더ー級】 淺井(關學) 【라이트級】 벤리각바KO 岡部(YMCA)(一回二分十一秒) 【웰터ー級】 佐山(日大)KO(三回二分十一秒)카부레라

今夜의라디오

第二放送 ▲午後六時 幼年童話 金福鎭 ▲六時二五分 어린이新聞 ▲六時三〇分 經曲解說 金包光 ▲七時三〇分 講演 李 ▲八時 獨唱李觀玉 피아노伴奏金信德 ▲八時三〇分 라디오小說 南海燕 ▲九時 歌詞 安鍾仙 金花香 大笒金永根 杖鼓金一宇

第一放送 ▲午後六時(東) 問答 ▲七時三〇分(東) 歌謠 ▲七時四〇分(東)講演 ▲八時(東) 管絃樂 ▲八時四〇分(東) 落語 ▲九時五分(東) 長唄

色鉛筆

서양풍속에 구두뒤축을 닥지안는 버릇은 「칼란」를 더럽게하고 딴니는파손 등을킹게갈려두는것과 한가지로 세가지 조흔의 겨룹뱀의 하나로 치는것이다▲깨끗하게 하려고해도 미처손이 돌아가지 못해서 못하는일도어지아니켓지만▲결국생각하면 그만한것쯤은 시간이 업서서다기보다도 게을러서 그런것이라고 보지안흘수업는데 더구나 남자보다도 여자들사이에 춤더주이하야 할것이▲거리에서보면 얼굴은제법깨끗이 화장을하고 옷도대강 번쩍하게 걸치고잇다고 하면서▲구두는 진흙투성이 그대로신고 단니니 대체그여자는 어데로 무엇하러 어떠케 돌아단녀단일인가 ▲하물며 제철차저 신엇다는 흰구두를신고……

天氣豫報

槪況 高氣壓은蒙古에서 滿洲로펴지고 低氣壓은 日本海南部土佐沖等에잇고 不連續線을거느리고 東進하고잇다 其他南支那에도低氣壓이잇다 滿洲는 東部에비가오는外 大體로개이고잇다 朝鮮는아직흐린곳이만코 處處에小雨가잇다 內地는西本部에雨其他는曇天이다

豫報 京城地方의今夜는 西風이불고흐렷다개엿다한다 明日도西風이잇고 개인다음一時흐린다

昨日最高 二五度
同 最低 九度五
今朝最低 十一度五
今日正午 十五度九

東亞참기름 開城西本町 東亞製油所

猖獗의絕頂은盛夏期
月別로본昨年中傳染病患者發生狀況

소화십이년중의 전염병환자수는 일만사천칠백십팔인인데 이것을 발생월별로보면 다음과갓다

一月	八五	七月	
二月	一、〇九一	八月	一、六九九
三月	一、二〇〇	九月	一、四七七
四月	一、〇九六	十月	一、一六六
五月	九九九	十一月	一、〇三五
六月	一、〇八七	十二月	七九九

대개이상과가튼데 환자가 제일만키는 성하칠월로팔월、유월이그다음이며 가을구월、십월의 순서인데 이로보면 만춘으로부터 초하에걸처서 예방위생에힘쓰는것이 가장 필요하게되는것이다

貨物輸送狀況
映畵化計畫

철도국에서는 조선、만주、내지화물수송상황을 극(劇)으로 맨드러서 『대륙에의길』(大陸에의길)이라는 제목으로 일본영화회사에 부탁하야 유월상순부터제작에 착수하기로 되엿다한다

交通巡査의過失
通行人을刺傷
한자전거에두사람이탄것을
制止타가"事故自作"

교통규측을 위반하고 자전차에 두사람이 올라타고 달리는것을순사가 말류하리서 도지안코 달리는것을 제지하노라고패검(佩劍)을드러 한대때리다는것이 공교롭게칼자루가 빠지면서 칼끗이 자전차탄사람의손을 다치어 전치십여일을요할 상처를입힌사건이잇다

십팔일 오후세시쯤해서 부내창신정(昌信町)사백육십오번지 홍인(洪仁)주점 고용인 이학구(李夏九)(二)이성우(李成雨)의 양인이 자전거한대를 둘이서타고가는것을 동대문서 내지인순사모모(某)가보고 내리라고 소리를처도 듯지못하엿슴인지 그대로다러나는것을 뒤로쪼처 달려가며 웨내리라는데 내리지안는냐고 고함을치며 화김에 차고잇던 패검으로 때린다는것이 칼자루가 빠지며 칼끗이 전기리학구의왼편손목을 스치어 전치 약열흘을요할 상처를 입혓다 순사는 뜻하지안흔 사고에 놀래어 곳 부상자를 부근병원에 더리고가서 치료시키며대단히 미안한뜻을 표하엿다

괘씸한下女의
威嚇自殺劇

정(宮井町)오번지의 필서사호 변리사 리영식(李英植)씨의집하녀 박순이(朴順伊)(二)는 양재물을 마시고 자살을 도모한것을주인이발견하고 부근병원에 다리다 치료한결과 목숨에는 아무일업시 되엿는데 안주인에게 꾸지람을 은 분푸리로자살을 도모한것이라한다

徐州陷落大祝賀會
晴雨不計、占領當日에擧行!

남경(南京) 함락의 깨가가 천지를 진동한지 반년이 지나지안흔 이때 지나군의 최후의견루라고하는 서주(徐州)공략도 드디어 실현되여 십구일 오전아홉시에 황군이 서주성벽의 일부를 점거하게되엿는데 경성부에서는 서주성이 함락되는날정오에 조선신궁 봉찬전 연병장에서 경성부관민합동 전승대축하회(戰勝大祝賀會)를열고 황군의 무운을 축복하는동시에 총후의 일부에 더욱 정진하기로 되엿다 축하회는 날세의 청우에불구하고 거행하기로되엿는데 이축하회에 참가할부민은 회비오십전을 오는십이일오후네시까지 경성부비서계(秘書係)또는 용산(龍山)동부(東部)영등포(永登浦)의 각출장소로 신청하기를바란다고한다

安養等地廿個所에
電話交換業務取扱

체신국에서는 이번 안양(安養)괴산(槐山)등 이십개소에전화교환업무를 취급하기로 되여 오는 삼십일부터 각지 우편소에서 시내전화의 가입신청을수리하게되엿다 시내 전화가개통되는 우편소명과 소재지는 다음과갓다

所名	(所在地)
安養	(京畿 始興郡)
槐山	(忠北 槐山郡)
曾坪	(同)
廣川	(忠南 洪城郡)
合德	(忠南 唐津郡)
西歸浦	(全南 濟州島)
永柔	(平南 平原郡)
雲田	(平北 定州郡)
前川	(平北 江界郡)
大館	(平北 朔州郡)
萬見	(平北 [illegible])
厚浦	(江原 蔚珍郡)
墨湖	(江原 江陵郡)
下碣	(咸南 長津郡)
退潮	(咸南 咸州郡)
甲山	(咸南 甲山郡)
豐山	(咸南 豐山郡)
灰岩	(咸北 慶興郡)
三長	(咸北 茂山郡)

鄕客속이는惡黨

시골사람을 속여먹는자! 전북익산군북면금강리(益山郡北面金江里)리종팔(李鍾八)외 한자는 십팔일 오후령시반쯤되여 종로회신상회아페서 수입전 구경온 전북정읍군태인면 태성리(井邑郡泰仁面泰成里)배쉬무번지 김한권(金漢權)(二)에게 강인리설로 며시천자리밧게 안되는 안경을 가지고 노자이원잇는것을 속여먹고 종로서원에게잡혀 취조를 밧고잇는중이다

舒川健康週間

【長項】폐결핵을예방코저 충남서천(舒川)경찰서내 폐결핵예방협회에서는 지난십일부터 이십삼일까지를 건강주간으로 정하고 예년보다는 특별한방법으로 장여에주력하고잇다고한다

電車傷人

십팔일오후 네시경 서대문에서 황금정을향하야 질주하고잇던 전차 백사십호 운전수 박양두(朴良斗)(二)는 황금정삼정목을 지나다가 황금정사정목 이백이십칠번지 이백원(李伯源)(二)이란노인을 치여서 빼가부서지도록 중상을 입혓는데 부상자는 즉시 적십자병원에 입원치료중이나 생명이위독하다

產金"係"를"課"로
事務輻輳로昇格決定

총독부의산금 증산오개년계획에의한 광산과의 제반사무는날로팽창에 팽창을더하야 조사계(調査係)처분계(處分係)특수광물계(特殊鑛物係)등 삼대계를전편보관서편에 따로내보내고도 오히려 방어부족되는형차하야 비상한곤난을 밧는형편이만치 산금계(產金係)은 종(縱)으로횡(橫)으로 절정에 달하야 맛츠내 산금계(產金係)를 승격하야 명이십일부터 산금과(產金課)로 독립하기로 결정되엿는데과장도 이미내정되엿슴으로이십일에 산금과간판을 새로거는동시에 발표할모양이다

本報讀者 三割優待

本社後援

全比島 全朝鮮 對抗拳鬪大會

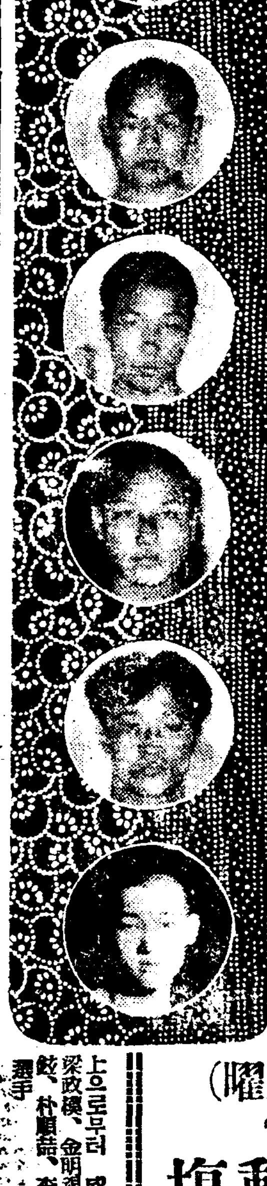

上으로부터 스바글라, 페레리아, 빠로마, 콜드바, 빼라칼바, 가부레라

上으로부터 成 監督, 梁政模, 金明煥, 鄭鳳鉉, 朴顚喆, 李敎鳳 選手

指定席 一圓五十錢 一般席 一圓 學生席 五十錢 讀者優待割引券

五月廿一日(土曜) 午後三時半 於京城運動場

東京東亞理學藥理研究所創製

オルガノキシン

治淋新藥

適應症 ◇前後部尿道炎 ◇膀胱炎 ◇睾丸炎 ◇其他淋毒性諸疾患

價格 一週分 七圓 病院用(百日分) 九十圓

特約店

南大門通 新井藥房 京城本町 木村藥房 京城鍾路 和平堂藥房 京城府路 三省堂藥房 京城鍾路 宜壽堂藥房 仁川 朝鮮賣藥株式會社仁川支店 仁川本町 北島藥店 大邱府內 長岡藥房 釜山辨天町 藤田寅三郞藥舖 光州 元園藥房 馬山石町 五行堂藥房 水原邑內 東亞藥房 統營邑內 培養堂藥房 瑞山邑內 有隣藥房 安城邑內 第一藥房 密陽邑內 嶺南堂藥局 江景邑內 延壽堂材藥局 開城府內 順安堂藥房 淸州邑內 錦北藥院 新義州府內 救世藥房 海州邑內 吳世映商店 咸北漁大津 東華百貨店 奉天十間房 朝鮮賣藥株式會社奉天出張所

鮮滿總代理店 京城府黃金町二丁目 朝鮮賣藥株式會社 電話本局②四六六・二三八四番 振替京城二四八〇番

製劑元 東京東亞藥理學研究所

實驗推奬 醫博 石川景親 先生 醫博 小寺隆太郎 先生 醫博 宮野英利 先生

本劑의特長

本劑는純良한白檀油를分散媒로하고純金을分散相으로하야高周波電流로써獨特한方法에依하야擴散되여잇는『金オルガノゾルサンタル油』올시다。이것은〇、〇一%의微細粒子狀으로된純金을含有한『サンタル油』이온데一膠囊中에〇、五구람이含有되여잇는世界最初의治淋新藥이올시다

特等 白麥 五升入一袋 金十圓也 (市內無料配達) 純白米食보다 滋味, 營養, 倍加 電話光一八二六番

品質第一等 桃屋의桃 날것보다맛잇는 白桃、黃桃 罐詰 各미곡과 食料品店에잇습 東京 桃屋

求職案內 農村에서都市로 勿論하고 能勤的靑年으로 至急應하시오 四錢切手封入照會 安東縣 文秀堂

松の實ミルクキャラメル 京城菓子株式會社

急報

南京虫絕滅劑 デリス殺虫劑(DRS印)入荷

國家總動員體制下의우리家庭이나工場에此一劑를投呈하야여러분의安眠에依한健康을保護하고翌日의活動力을增加하는本邦嚆矢의南京虫用殺虫劑를一次試用하시옵(挾拵、絕對保證)

デリス殺虫劑 (DRS印) 七五戔、一、二〇

有名藥店에서販賣합니다

發賣元 合資會社 北島藥店 仁川府本町三丁目 電話三三四、四八八番

◎各地方特約店募集

金銀房의福音 京城府本町二六 朝鮮セルロイド工業所

家庭医學

非常時工場에 結核患者가激增!

疲勞恢復과抵抗力增進法

工場從業員間에 結核이만흔것은 從來各方面으로 注目되여잇든바로서 最近의健康保險加入者의結核罹病數를 볼지라도 全國工場에서

(昭和八年)
肺結核 一五、八三八人
肋膜炎 二九、九五一人

(昭和九年)
肺結核 二〇、〇四七人
肋膜炎 三七、五〇五人

(昭和十年)
肺結核 三八、〇〇一人
肋膜炎 四八、八四〇人

이라는 數字를보이고 잇습니다 이罹病者가健康한 從業員에對해서 얼마마한比率이 되느냐하면 昭和十年度에는 肺結核은

【千人】에對해서 一八人 肋膜炎은千人에 對해서二六人이라는 高率로다른職業에 比해서 罹病者의 率이만습니다 그런대 昨年日支事變이 勃發해서부터 工場作業이 一層繁忙해짐과함께 過勞로結核을發病하는사람이 더욱激增하는傾向이잇습니다 아직全國的統計는 모르지마는 某機械工場의例를들면 從來結核으로判明한者는말고라도 結核을

無自覺하고 勞働하는患者가職工百名中에平均三·四人이나잇섯다고합니다 이比率을볼지라도 全國二百五十萬의工場從業員中 約十萬人은 結核에걸리고잇스면서 勞働을하고잇다는 危險한狀態에 잇는것입니다

그러면 此等從業員의健康을保護함은 國策上으로도 極히肝要한대 저기에는 먼저從業員이强度勞働에 견듸어나갈만치全身의榮養狀態를조케하고 疲勞를업새는것이 第一입니다

元來 結核과肋膜炎은【過勞】外不攝生으로身體가疲勞하고抵抗力이衰하는경우에發病키쉬운것인故로 이것을防止함에는脂肪、含水炭素、蛋白質의三大榮養素를넉넉히補給하야 肉體勞働에만히消費되는 榮養을補給하는것이肝要합니다 工場給食의改善은 이點으로必要하지마는 여기에榮養劑에依해서 榮養補給의目的을達하고 거다가一日數錢이라는低廉한費用으로되는 有効한方法이잇습니다

即榮養劑에! 榮養劑로서 最近著亂한 治療効果를 發揮하고잇는『錠劑わかもと』의服用입니다 이것이얼마나 肉體勞働의疲勞를輕減하고 疾病을防止하는데効果가잇는가는 저번大阪衛生試驗所에서行한 疲勞度測定試驗을볼지라도明白한바로即『わかもと』를服用한從業員은【體重】이服用前에比해서 平均一·七瓩이나增加하고 背筋力(筋肉의힘)도또 非服用者에比하야八·〇粍이나 增加하는外에 血球沈降速度의促進率이 低下하고 血壓의變動이他人에比하야 大體히적습니다

이것은疲勞度輕減에미치는本劑의優秀한効果를 實證하는것이며 이러한優秀한作用이잇는것도 要컨대『錠劑わかもと』가含有한多種多樣한 榮養素와비타민B複合體 구루다치온等의 綜合作用에 基하는것으로서 直接疲勞輕減에必要한榮養을補給할뿐아니라 또한胃腸을 强케하야榮養의 吸收를 조케하고 抵抗力을 强化하는故로 過勞로오는 害도除去되고 結核과 肋膜炎에 잘걸리지 안습니다

結核熱의正體

解熱劑에依치안는自然下熱法

結核은 消耗性의 病으로서 患者는 漸漸여위여가고 特히 發熱이 持續하면 熱때문에 重要한 體成分이되는 蛋白質이 分解되여서 病狀의 度는 一層더해옵니다

其他倦怠、盜汗、不眠、食慾不振等의 不快한 症狀이 熱때문에 增惡하는것은 大端한것인故로 發熱의 有無는 結核의 狀態를 조케하고 아하는데 큰影響을 줍니다

그러면 이結核熱은 어떠케해서 생기는가하면 結核菌이 人體에 侵入해서

(體組織을害하고)

그와함께 毒素를 排泄합니다 이毒素가 血液中에 吸收되여서 溫中樞를 刺戟하는까닭에 發熱이라는 現象이 나타나는것입니다 그러나 從來만히 쓰이든 解熱劑의 大部分은 이溫中樞를 痲痺시켜서 發熱을 防止하는것이고 發熱의 原因인 毒素를 除去하는것은 아닙니다 따라서그것을 連用하게되는結果 胃腸을 나뿌게 하던지食慾不振과惡性貧血等의副作用을 隨伴하게되므로 이것은 解熱劑의性質上不得已한바입니다

그러면根本的으로 結核熱을안나게함에는 아모래도

(病根인 毒素의)

發生을抑止하도록 安靜을지키는同時에 積極的으로白血球의喰菌作用을强하게하고 또全身의抵抗力을强壯케해서 結核菌을조금이라도撲滅시키는方法이 아니면 안됩니다

最近一般家庭에서서 評判이조흔『錠劑わかもと』는 結核患者가써서以上의要件을 充分히가추어잇습니다『錠劑わかもと』에는下熱劑와가튼成分은 含有해잇지안치만은 十數種의酵素와各種비타민、多種多樣한 營養素等이一體가되어잇서서 胃腸의機能을活潑케하고 全身의榮養을조케해서 抵抗力을增進함은 勿論한바가잇고그우에

(白血球를增殖)

해서結核菌의 喰菌作用을도읍고 菌毒素의害를輕減합니다 또最近의研究에依하면 體內의비타민B는 結核菌의 繁殖及 生活力을 抑制하는能力이 잇다는대『錠劑わかもと』中에는 豐富한비타민B도 잇스므로 各方面으로効果가잇서서 患者는自然히 下熱케됩니다

『錠劑わかもと』는廿五日分一圓六十錢 八十三日分 五圓이라는 一日數錢도안되는 廉價로 東京市芝公園 わかもと本舖 榮養と育兒の會(振替東京一七〇〇番)에서 頒布되고 全國藥店에도잇지마는 右藥價만 보내면 送費는 會에서負擔해서送致합니다

三百萬人當選 大懸賞

寫眞機와高級自轉車、電氣時計等을 타는『わかもと』의 愛用者優待大懸賞! 또한사실때에 一名도 빠짐업시 粗品을 드립니다

——目下全國藥店에서賣出中

(療)(養)(實)(話) 青年時代를 便秘와脚氣로辛苦

(神戶市 近海郵船會社) 石川寅雄

小生은 現在船舶無線通信士로職으로하고 海上生活을 하고잇는대 아시는바와가티 海上生活者에잇서서 第一不自由를 느끼는것은 新鮮한野菜의 缺乏입니다。 또職業關係上終日册床에부터안저 運動不足이 되기쉽고 時히 當直時等은 밤을새게되야 몸에無理를합니다 以上과가튼 理由로船員은 脚氣에걸리고 몸이弱하기쉽습니다마는 나는 感氣하나안걸리고 元氣잇게 勤務하는것은 實로『錠劑わかもと』가 주는힘이라고 생각합니다

實은 내가아해때부터 中學時代에 걸처서 甚한 便秘로 苦生을하고 四五日로부터 一週間식이나 便通이 업는일이 각금잇섯습니다。 中學時代는 便秘때문에 恒常氣分이 不愉快하며 몸이되면 해마다 脚氣가잇고햇습니다 그러는동안 中學을 卒業하고 遊學次로 上京하게되엿습니다 아버지가 大端히 걱정을하시며 꼭服用하라고『錠劑わかもと』를二三瓶行李속에 너어주섯습니다 이『錠劑わかもと』의 德澤으로 在京中은 水土가다른에도 不拘하고 脚氣等疾病하는일이업고 無事修業하고 只今은 우에 말한바와가티 職業을가지고잇사오며 中學時代의健康을 생각하면 感謝를 보고잇서도限이 잇습니다

家庭醫學講座

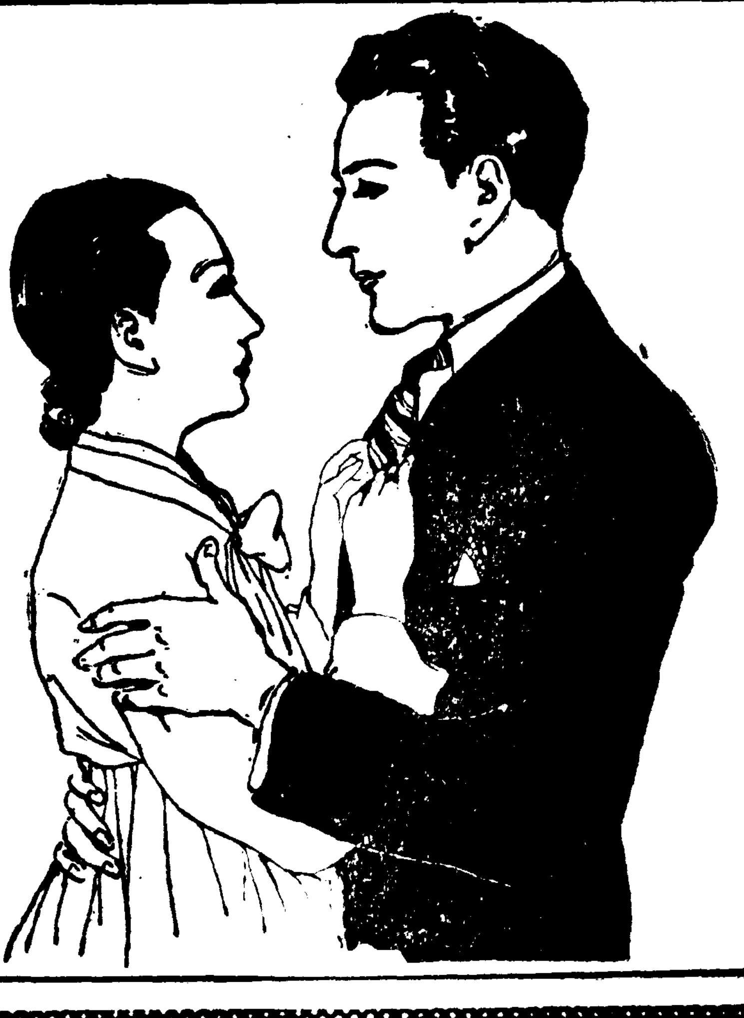

첫여름에特別히 만흔 生殖機能衰弱

疲勞、倦怠、頭痛、不感症 神經衰弱、記憶力減退等諸症의 原因과治療法은 어떠한가?

青春男女의性慾 減退와其原因

古來로 英雄은 好色을한다고합니다 그러데 人間一生에잇서서 無上의歡樂을 마음껏 맛보아가며以上업는 幸福에 취하여야할 靑春期에잇서서 性慾의 減退로 因하야 어靑春의眞味를 모를뿐아니라 몸이恒常疲勞하여지며倦怠를느끼고 記憶力과 判判力이 저절로줄어가고 陰萎、遺精、夢精 早漏、神經衰弱、不眠症、頭痛또는 不感症으로因하야서로 相對便에滿足을 주지못하야 家庭이 恒常不和하여지며 乃終에는 一個人一家庭에 悲劇을 이르키게하는 어性慾減退로因한 諸症은 靑春男女의體內에 生殖腺홀몬이不足한것이 原因입니다

中年期男女의 早老原因은

靑年期를지나서 中年期로……人之一生에잇서서 中年期처럼 重要하고 責重한 時節은업습니다 家庭에잇서서나 社會에잇서가장活動을할時期입니다 그서런데도不拘하고 恒常體力이 衰弱해지며 곳疲勞하여지며 事業이 잘소에붓지안으며 早老를느기게되여서로 異性을對하여도 아모感覺이 업스리만치 極度로 性慾이 減退되여 家庭幸福을맛보지못함을따라 自然事業에까지失敗를보게되며 夫婦間서로 滿足을수지못하게될으로 結局은 生離別을하게되는 中年期의男女가 얼마나만읍니가 이것亦體內에홀몬이 缺乏한탓으로 그리케됩니다

홀몬의作用

이제 새삼스러이 홀몬에對한說明을안어도 讀者諸氏는 홀몬에 對하여는 잘아실줄압니다。全世界權威博士들이 홀몬의 偉力에對하야는 絶對的으로 說明하는것으로 보아서도 其偉力을아실것입니다 사람의體內에 홀몬을補給하면 靑春은늙지안코 老人은 長生不死할수잇다고하는것은 조금만 醫學常識이잇는사람은 누구나 다알고잇는바이니 더說明을 不要합니다

强力홀몬劑 トカピアン의偉力

홀몬에對한 說明은 上記한바잇거니와그러면 홀몬劑トカピアン이란藥은 어떠한것인가를 잠간 說明하겟습니다 トカピアン은가장 强力한 純精홀몬을 主劑로하야、거기다가 人體各機關에榮養을 充進시키고에네루기를 創造하는『구리고—겐』을 配劑한것으로 人體全機能을 全般的으로 補强하야 原因으로부터 治療함으로 根本的으로 性慾을增進하는젊어지는 藥입니다 本劑는服用하면할사록 益益其効果를 發生하야 靑年이이것을 服用하면 元氣가倍前하야 당장에피가끌어오르고 勇氣와 膽力을내게하며 旺盛한精力이 體內에充滿되여人間의幸福에서 幸福을 깨물르고 壯年은 衰弱해진膽力과 性慾力이靑年期와가테지며 老年이服用하면 더욱더욱 元氣旺盛하야生殖機能을發揮하야 다시靑春의歡樂과喜悅속에 人生의幸福을느낄것입니다

이러한분은 서슴지말고꼭한번試驗하십시오

性慾減退한분、生殖器發育이不充分한분、陰萎、早〇、勃起減退、夢〇、記憶力減退、精力缺乏、老衰萎縮、倦怠疲勞、不眠症、一般虛弱、神經衰弱、房事後의疲勞症

服藥報告實例의一部

精神이爽快하여지고 頭痛이完治됨 東京淀下區 金子元英

前略 生은女子를對하여도 全然愛慾이 일지안슬뿐더러 房事한이튼날머리가무겁고 感氣가들며 일이손부지안튼中 貴告廣告를보고貴研究所トカピアン六〇錠을 注文하여 服用하니 漸漸머리가 무겁든症이업서지고 精神이깨끗하여집니다 此人便에 四圓八十錢을보내오니 六〇錠만더보내주시며 服用法等도仔細히가르켜주십시요

性慾이倍前하여짐 滿洲 金錫濟

前略 生은 四十三歲의男子이온데 한十餘年前부터는 아주性慾이減退되여서 困難을보든中 貴所廣告를보고 三〇錠을 注文하야 服用하엿더니 効力强大하야 前日六〇錠을 또注文服用하엿더니 驚異하게効力이 顯著하므로 이제 更히 百八十錠入一瓶을注文하오니 大至急一瓶만 引換代金으로 付送하야주소서

効力絶大함 朝鮮 李載寶(印)

啓 貴研究所新春에 貴所大安하심을 仰祝하오며 渚間의貴所에서 販賣하시는『トカピアン』을 試服한結果 多大한効力이有하와今番更히 注文하오니 今回는二百錠入二瓶만 引換代金으로 遞送下付하소서 敬具

發賣元 東京漢洋藥學研究所
東京市向島區吾嬬町東三ノ一六 振替口座東京三九三一五番

獎推 醫學博士 伊藤先生
(用女男) (藥級高)
靈藥 アンピカト

藥價 三〇錠에 二圓五十錢 六〇錠에 四圓八十錢 一二〇錠에 九圓 一八〇錠에 十三圓、送料四十錢 先金注文은 振替本所로送金할것

應募하시면全部當選되는 大懸賞

니를튼튼히 라이온치마 미려하게함

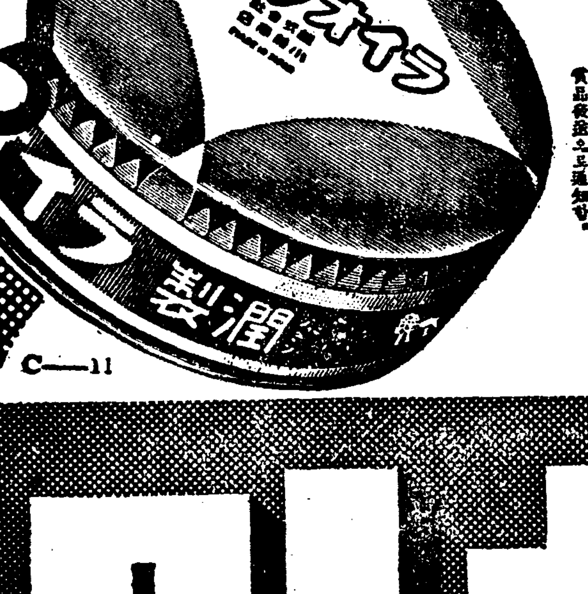

이齒磨로서 이賞品이當選된다!!
이機會를일치말고 곳사십시요!!

壹等 (1)美術置時計 (2)最新式小型寫眞機 (3)高級空氣銃 (4)크로무側腕時計 (5)無線受信機(라디오) 十二名
貳等 萬年筆과 [illegible] 四十名
參等 優美箱入手巾 一百名
四等 스타[illegible]鉛筆 六百名
等外 라이온치마분(見本) 殘全部 (應募者千萬名豫想)

懸賞課題 어느家庭을勿論하고朝夕으로반드시使用하는物件中、虫齒豫防에第一有効한것이무엇입니가 左記〇표를한곳에適當한文字를記入하시오
ラ〇オン齒磨 又는 라〇온치마분

應募規定

一、應募用紙 虫齒를豫防하는[illegible]優秀한齒磨、[illegible]을五種中어느것이나 [illegible]
◎라이온齒磨(家庭用大、中、小)의外函의裏面
◎라이온齒磨袋(特大袋·大袋)의上部를四分之一로分하야 그것을 裏書大의紙面에貼付한裏面
◎潤製 라이온齒磨의容封을[illegible] 그것을裏書大의紙面에貼付한裏面
◎라이온齒磨子(一號形·二號形)外箱裏面
◎라이온齒磨 大(一號箱·二號箱)의外裝紙
一、答案쓰는法 應募用紙에다음의四條件을 알기쉽게쓰시오
一、課題의解答 三、希望하시는一等賞品中한가지
二、住所와姓名 四、廣告를보신新聞紙名
一、送付方法 物件을사신販賣店에付託하시면 送料도들지안코 便利합니다。或은直接郵便으로보내도좃습니다。數가많으면 小包로도關係업으나 送料가不足되여서는 안됩니다。
一、보내는곳 京城府南大門通五丁目日華ビル內 라이온齒磨朝鮮駐在所懸賞係
一、締切 七月二十日
一、抽籤方法 八月上旬、所轄警察官立會下에 嚴正하게抽籤함。一等은正解者中賞品希望別로抽籤하고、二等以下는一等에서當選되지않은것을合하야 順次로抽籤함。
一、當籤發表 九月中旬、主要한新聞紙에一等、二等、三等의當籤者氏名을發表하고、其外는賞品發送으로通知함。

C—11

健康과長壽를위하야 라이온치마

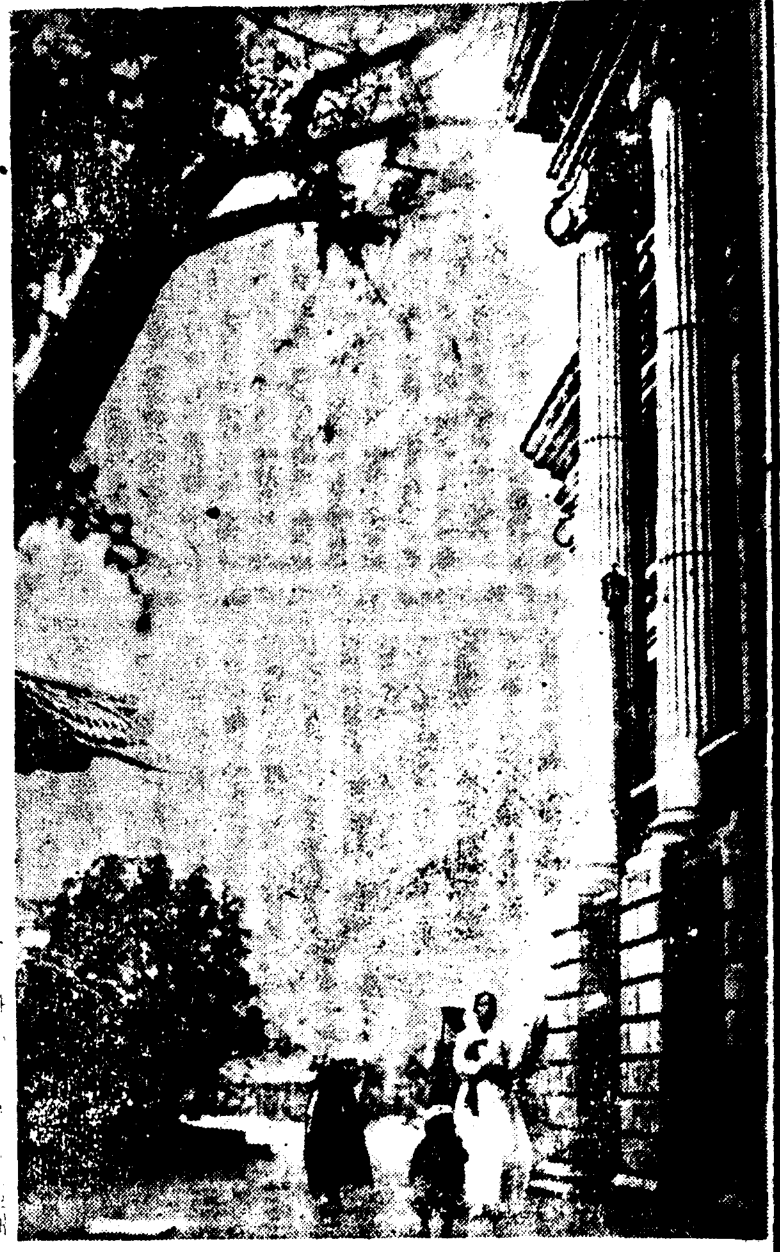

雨後의 綠陰

家庭

나체의 단련은 요새부터 식히서요
물에 빠질까바 조심은 하려니와 배아리도 위험합니다

여름이되면 아이들이 제철을만낫다고 작난에 팔립니다。그중에도 물에드리가 물작난이나 헤엄치기를 제일조와합니다。

특별히 바다ㅅ가나 강ㅅ가나 못근방에 사시는분들은 애들이 한여름 내내 물에서 살지안흘수가업습니다 그런데 물에 자조들어가게되면 각금 뜻하지안흔 불행이 오기쉬움으로 부모되시는분들은 다작고 물에못드러가게 말립니다。

그러나 그리케할 필요는 업습니다。어쨋든 아이들을 물과친하게하십시요。그래서 깨끗한물이잇거든 저이맘대로 들어가놀게하십시요。아어들은 대처아이나 시골아이를물론하고 자연대로 기르는것이 제일 조흠으로 여름이되거든 벌거벗고 제맘대로 물에들어가 노는것이 다시업시조습니다。

그런데 이러케 물에서 제맘대로 놀게하는데는 여러가지로 어머니되시는분이나 아버지 되시는분의 주의와 보호가 필요합니다。

첫재로 요즘부터 미리냉수욕이나 냉수마찰가든것을 시켜주십시요。갑작이 여름이되여 물에드리가는것보다 이러케 미리피부를 연단하면 매우조습니다。그리하야 아히들로 하여곰 물을두서워랍게하고 물과 친하도록 해주십시요。

아이… 무해 대아가튼데 물에드러가 그 숙에서 물장난을 치게하고 열살아래는 못가튼데서 놀게하고 그외에큰애들 죽회교에 다니는 애들은 화교에서 만들어노흔 풀ㅡ이나 그밧게 적당한곳에가서 놀게하는것이 조습니다。

그런데 물은 육지보다 늘 위험합니다。더구나 물에빠지는것보다도 찬물에 드러가면 배알이를하기 쉽습니다。바다가튼데서 보면 애들이 입설이 자주빗으로 새파라케 질려가지고도 물에 들어가는수가 만습니다。

이러케되면 반드시 설사를 하거나 배탈을 내게됩니다。그럼으로 물속에 드러가서는 오분이나 십분이상은 잇지말어야합니다。

그리고 물에서놀면 제일 걱정되는것은 물에빠지는것인데 이런것은 물가를 부형되시는분이늘 따라다니면서 지히며 보호하는수밧게 업습니다。누가 애들뒤나밤낫 따라 다니겟느냐구요? 그야 귀중한 자녀의 일을 위해서야 그만수고를 엇지 아끼겟습니까。

할수잇는대로 애들은 물에혼자 내여노치말고 바다가튼데를들어갈때는 반드시부형되시는분이 따라다니갈것이며 또는 조고만 물에 드러가는것이라도 부형의 허락업시 제맘대로는 절대로 가지못하게하십시요。

그리고 형이나 누이되는 아이가 제동생을 업고 나가놀다가 함께 물노리간다든지 큰애들은 떼작난을하고 작은것들끼리만 물에 드러가는것은 대단히 위험합니다

어쨋든 부형되시는이들의 충분한 감시미레서 물작난을하게되면 절대로 빼질념려는업스니 이한여름 애기네들을 물과충분친하게해주십시요

모기안끄이게 수채소독합시다

여름철이되면 제일 무서운게 파리와 모기가아닙니까。농촌은 말할것도업지만 도회지에도 모기가 만습니다。

그러면 이런 물것을 못끠게하는데는 깨끗이 치이고 소제를하는것밧겐 더는도리가 업습니다。

그런데 우리네 가정에서 제일모기가나기쉬운곳은 수채구녁입니다。이수채구녁은 늘깨끗이 소제하고 각금 소독을해야지그러치안흐면 썩은냄새가나고 모기 퍼고 아조괴롭습니다。

수채가운데 제일 나쁜것은그냥 맷바닥이어서시된것인데 이것은 물론 버리기만해지 그물이 잘나가지안코 또 썩은냄새도지독히납니다。

어런수채 갓가히 우물이잇다든지하면 그우물로 더러운물이 흘러드러가므로 하로밧비 고치지안흐면 안됩니다。

땅미테다 녹강을뭇고 잘맨든 수도도 수채구녁에 쇠그물을치서 걸레기가 내려가지안토록하고 때때로 소독약을 내려보내서 수채속에 못된 미생물이 못어 수채에노흥 따라 모기 아한니다。

어쨋든 어름엔 어린것들에게도 물리고 냄새도 맵나고 보기도 조화서 여간시원합니다

우리차지

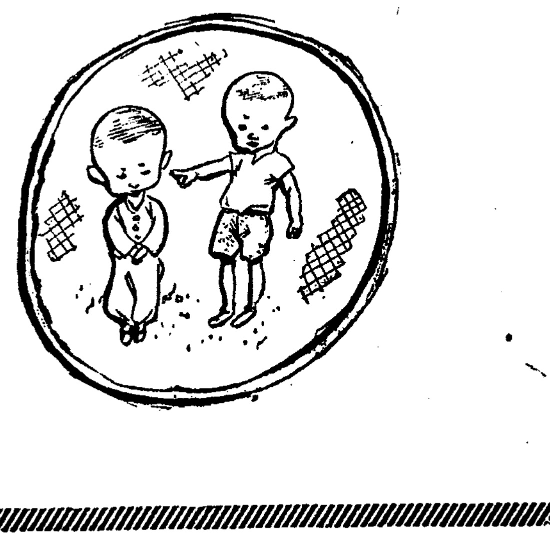

조흔애

암말두안쿠 가만히 안
젓서야 얌전한애구。
식히는 심부름 잘하면
착한애구。
졸르지 안흐면 입분애
다。
그래 이런애가 정말조
흔 앤니까。

(글쓴사람 한동린)

부인네여행이란 패거치장해요
준비업스면곤난한일이만흐니 이런것을아라두십시요

여행을하려면 아모래도 집에잇슬때보다 불편한게 만습니다。그중에도 녀자들은 여간 거북살스러운일이 한두가지가 아닙니다。

첫재로 낫선고장에가면물이 잘맛지안어서 그런물로 세수를한다든지하면 살결이 거칠어저서 큰걱정입니다。

이럴때는 봉사(硼砂)를준비햇다가 물에다 조곰타서 쓰면 비누도 잘풀리고 살결이 매끈매끈해집니다。◇

그리고 가는곳이 특별히 자외광선이 강하다든지하면 자외광선을 피할새안경을가지고 가면조코 목적지에도착된후에라도 봉산수로 눈을씻고 까ㅡ제로 눈시울을 잘통할것입니다。◇

그밧게 화장은 밤에잘때나 또는 기차중에선 콜ㅡ드크림이나 크렌징크림을발러서 분파연지를 말끔드서내고 가볍게맛사ㅡ지를하야 피부에 영양을줄것입니다

또는 여행중에 음식이 맛지안허서 피부가 거칠어진다든지 습진이 생긴다든지 하는수도 잇슴으로 몸조록·음식만 주의할뿐만아니라 여러가지로 가려먹어야할것업니다。◇

머리는 집에서 떠날때미리감어가지고 거게가서도자조감어서 늘깨긋이할것입니다。그리고 제일성가신것은 화장인데 가는곳이 변화한 도시면거기에 맛도록할것이요 조용한산간이나 시골이면 거기에 어울니도록 엷고 소박한 화장을 할것입니다。◇

그리고 제일 잘생기는탈은여행중엔 대개 변비가생겨거정입니다。더구나 본래부터 변비증이잇는분은 말할것도업습니다。그러므로 여기에대한 약이나그밧게다른준비를 미리해가지고 가는것이 제일조습니다。변비를막고잡결흘부드럽게하는데 실과가 제일이니 되도록파실을 만히잡수십시요。

長篇小說 愚氓 【34】
朴泰遠 作 洪祐伯 畫

거리의哲學者 (七)

방에 들어가 안자 전영호는 담배를 위선 한대 피여 물고 다음에 이옷방에 인기척이잇기를 기다리여 뭇는다。

『근동위요?』

근동위(近東位)조원(조은) 나이도 나이려니와 벽려사(辟厲師) 대명좌사(大命左師) 호명령(呼命令)북두사자(北斗獅子)들로 더부러 선대(先代)부러 교를 위하여 공로가큰 사람이다。교주가 그를 신임하는 정도도 다른 간부들에 비길것이 아니려니와 위선 말하마디에도 반듯이 『허우』를하엿다。

『네ㅡ。좀 긴급히 여쭐말슴이 잇사와……』

『무슨?』

근동위는 위선 헷기침을 한번 하고、

『저ㅡ、김윤옥이가、그 미치광이가 요즘에 서울로 올리왓사와……』

재 말이 끗나기전에 전영호의 얼굴에는 역시 당황한 빗치 떠오르며、

『김윤옥이가?』

한마디 되뭇고、이어 말하엿다。

『근동위。이리로 들어 오시구료。』

『네ㅡ。』

근동위는、사이 장지문을 조심스레 열고、웃목에가 멀찍어니 공손하게 꿀어 안젓다。

『서울엔 그자가 언제 올러온 모양이요?』

『자세히는 몰라도 말들을으면 아마 십여일이나 되나봅니다』

『누가 보앗다오?』

『나흘전에구대사가들어와서……』

『대사가? 구대사가 그자를어떠케 아노?』

『몰릅죠。몰르오나、첨에와서이상한 미친자 이야기를하기에』

『그러면 여전히 지금도 머처 돌아다니는 모양이군』

『네ㅡ구대사가 일러주는 인물의 나이하며 모습하며 아모래도 그자 갓사와 그이튼날ㅡ바로 그저께 제가구리개로 나가 보앗습죠』

『응』

『그랫더니 분명한 그자온데일부러 그자아페 나서보아도 저를 못 알어 봅니다。그래서……』

『그래ㅡ』

『그래서 짐짓 그자에게 말을 걸어 봣습죠。』

『무어라구?』

『평안도 선천 사는 김상 아니요ㅡ하고요。』

『그랫더니?』

『처음에는 못 알어 들은듯이 멀거니 제얼굴만 치어다보고 잇섯사오나 마침내 그자는 네ㅡ김윤옥이에요ㅡ그러더랍습예요。』

『대체 어디서 만나보셧소?구리개요?』

『네ㅡ 저ㅡ 명동이올시다 정짜옥 마즌편이요。』

『미친자니까 길에 구경꾼들도 잇섯겟군?』

『네ㅡ。』

『그래서?』

『그뿐이옵니다。다음에 무슨말이라도 더 잇슬까 하엿사오나 이자는 삼십벌은 여자를 하나 보고 유심히 얼굴을드려다 보다가 아니다 틀리는 사람이다ㅡ그리고 가버렷사옴니다。』

『……』

『길에 지나가는 삼십전후의여인네를 유심히 바라보다가아니다 틀리는 사람이다ㅡ그러는것과 가끔 생각난드시 허공을 치어다 보고 가난한것은 죄악이다ㅡ그러는것이 입버릇인 모양이오다……』

『흥흥』

『역시 일허버린 계집을 찾는 마음、제가 돈한가지 업서게 집을 일허버렷다는 그생각은 이제도 전이나·다름이 업는 모양이옵니다。』

『…………』

전영호는 잠깐 담배만 태우고 잇다가、조용히 물엇다。

『분명히 지금도 실성은 한모양이요?』

『네ㅡ。미친증은 그저 한모양인가 보옵니다。』

『그럼、매일 그러고 장안을 떠돌아다니오?』

『네ㅡ。다니는데가 일정하와、종로네거리서 경성우편국압까지、꽉 동안 보도를 왕복한다 하옵니다。』

『…………』

전영호는、잠깐 말업시 생각에 잠겻다가、마침내 다란 담배를 재터리전에 비벼끄고 말하엿다。

『그냥 내버려 둡시다그려。』

다시 잠깐 끈혓다가、

『다만、부인이나 그방면으로출입을 좀 삼가도록 하고ㅡ』

그러나 근동위는 그말에 뒷동수를 긁기라도 할듯이 얼굴을 붉히며 말하엿다。

『헌데、고만 나가서 안녕습니니다。』

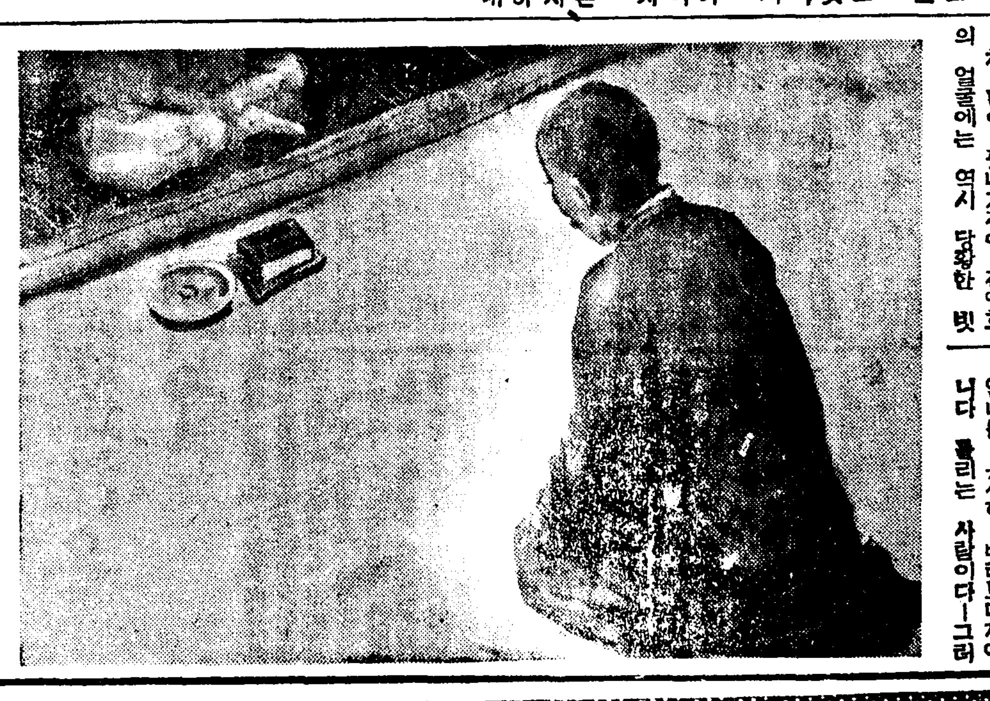

靜脈注射用
ネオ・タンワルサン
驅黴砒素劑
國産品の嚆矢

二十五年의 光輝잇는歷史와 熟練된技術、完備된設備에依하야 吟味精選된ネオタンワルサン은 專門諸大家의 推奬에依하야 年年그聲價가 益益노파진다

模造品에注意
驅黴成績의完璧과治療의完全과를期하는臨床家諸位는모두本劑를愛用한다

適應症
黴毒의 各期와 黴毒으로 이러나는各種의 隨伴症狀의 治療와豫防에適합。또脊髓癆、麻痺性痴呆、回歸熱、一般스피로헤ㅡ데에因한 疾患、마라리아、鼠咬症、瘴氣熱 熱帶苺瘡等에도 特効잇슴 또天疱瘡、扁平紅色苔癬、鱗屑疹等의 素劑應用의 모든 範圍에 良効잇슴

包裝
一號(〇·一五瓦) 二號(〇·三〇瓦) 三號(〇·四五瓦)
四號(〇·六〇瓦) 五號(〇·七五瓦) 六號(〇·九〇瓦)

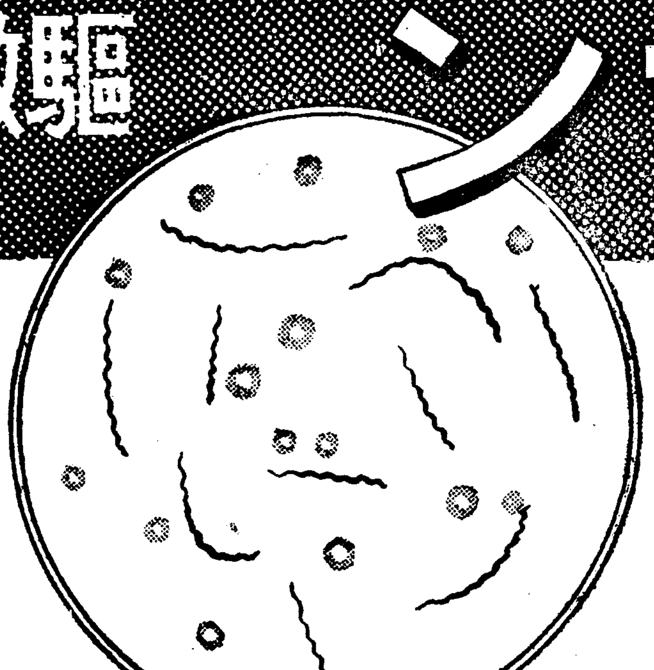

또靜脈內注射不可能의患者에 適當한 皮下注射用 ミオ・アーセミン잇슴 또佌素劑와 交互使用에 適當한 蒼鉛劑ギフロン의 選用을願함

製造發賣元
第一製藥株式會社
本店 東京市日本橋區江戶橋三丁目
支店 大阪市東區道修町二丁目
出張所 京城府黃金町二丁目九十六番地
〃 奉天市大和區琴平町三番地
NTC

女性
京城府太平通一丁目 朝鮮日報社出版部發行 振替京城五八七八番

六月號 今日發賣
知識의悲劇 (女人時評) ㅡ宋今璇
吳兢善家庭風景 ㅡ探訪記
乳幼兒人工營養法 ㅡ李金田
六月의食卓 ㅡ趙慈鎬
夏節어린이遊戲服 ㅡ任貞爀
實話 三母子自殺事件 ㅡ李鍾模
端午와鞦韆의由來 ㅡ車相瓚
女性電氣學 ㅡ兪完昌
入選實話 金順禮

眞正한結婚生活 李仁圭
連載長篇小說 世紀花紋 金南天
短篇小說 竹馬之友 朱耀燮
翻譯小說 아즈머님전상서 ……오래간만에 대하는 유모어小說…… 抱腹絶倒 +++朴慶浩
女人小品 어느날 +++崔以權
野談 呑針의夢 +++申鼎言
☆스헤이불파이어 버와洋裝 金仁淑
畵報 朝鮮鄕土 民俗演藝特輯
☆表紙……鄭玄雄 ☆女性消息……編輯部
★東京간春香傳……馬海松

六月隨筆
여름밤 情抒……金珖燮
初夏와 溫泉……李石薰
六月아츰……蔡萬植

朝鮮女流記者列傳 覆面記者
家庭和樂의秘訣 데일 카네기

詩帖
진달레 (粧畵 鄭玄雄)ㅡㅡ鄭芝溶
鐵路 (粧畵 金奎澤)ㅡㅡ李熙昇
아침의마음 (粧畵 崔根培)ㅡㅡ張貞心

女性団体르포르타쥬 ㅡ記者
女子自動車運轉手座談會

六月無情 朝鮮映畫
映畫圖生錄 京城映畫
漢江 半島映畫
小新聞·時計의知識·……女性笑話帳 主婦手帖

小說 愛慾의彼岸 春園 李光洙 作
四六判三四〇頁 定價一圓五十錢 送料一册廿七錢
朝鮮日報社出版部發行 振替京城五八七八

學芸

文學과 思想性의 問題

(五) 作家와 世界觀에 對하야

⑤ 申南澈

그러면 最初에 내가 提出한 文學에 잇서서의 美의 問題와 思想과는 如何히 關聯하는가. 이것을 簡單히 생각해보자.

美라고 하는 것은, 그것을 느끼는 사람이 各人의 贊同을 要求한다는 것이 그 重要한 本質的 要素일 것이다. 그리하야

(單) 純한 快感 以上으로 精神을 高貴하게 하는 것이라고 意識할 것이다. 그속에는 무엇이 하나 埋藏되어 잇서가지고 自己와 他人에게 어떠한 感銘的 氣分을 준다. 그러면 그 埋藏되어 잇는 것이 무엇인가. 이것은 美的 感覺을 觸發하야 各人의 贊同을 要求하는 普遍的인 것이라고 할 수가 잇다. 感受의 程度의 差는 잇슬지언정 金剛山의 아름다운 風景을 보고는 누구나 아름답다고 感嘆한다. 그리하야 自己의 過去 現在 未來가 여러가지 複雜한 要素를 품으면서 그 美感 속에 들어가 얼키는 것을 意識할 것이다. 美 그것은 直接으로 思想 그것에 關聯하야 오지 안흐나 이러한 精神的인 全人的 活動을 通하야 思想性과 맛닷케 되는 것을 發見하게 되리라고 생각한다. 아니 思想性이 바로 그러한 美的 感興을 創作的 活動에까지 意欲시키는 것이라고 하겟다. 作家이 以上 思想性에 對한 潛在的 衝動업시는 美의 形象化는 充分히 그 目的을 達成할 수가 업지 안흘가? 그리하야 이 思想性이라는 것은 自己自身까지도 形象化 象徵化하야 一種의 美를 感知시키는 것이라고 하겟는데 우리가 敎養의 美 人格의 美라고 하는 말을 쓸 수 잇는 同程度로써 『思想의 美』라는 말을 할 수가 잇슬 것이다. 非常히

(明) 敏한 叡知的 思想 속에는 무엇인지 모를 한개의 『엑스』(X)가 埋藏되어잇다고 볼수잇스니 나는 그것을 『思想의 美』라고 이름지으려 한다. 이 思想의 美를 自己自身 속에 體得하고잇는 作家야말로 참으로 偉大한 作家이며 偉大한 文學的 世界觀을 가진 作家라고 할 수가 잇다. 現代에 잇서서는 이러큼 저러큼의 價値批評은 그만두고 오직 最高의 叡知的 思想美의 體得者는 지ー드라고 말할 수 잇지 안흘가 생각한다.

藝術家와 倫理의 問題

『사람치고는 누구나 快樂업시는 사라가지 못한다. 그러므로 精神的 快樂이 업는 者는 肉體의 快樂을 追求하게 된다.』

이것은 저 有名한 中世의 高僧 토ー마스의 말이다. 人間치고는 누구나 快樂을 欲求하지 안는 者가 업스며 이 快樂을 欲求하기 때문에 여러가지의

(努) 力과 行爲가 생긴다는 理論도 無理하지는 안홀 것이다. 物質的——肉體的 快樂을 엇기 爲하야 열렬히 일하다 생기는 것은 이 問題의 밧께 잇는 일이니 고만두고 精神的 快樂을 엇기 爲하야 學問이란다든가 藝術이란다든가가 必要한 것은 두말할 것이 업다. 學問과 藝術의 歷史的 社會的 意義도 結局은 個人的인 立場에서 보면 그의 精神的 快樂이라는 點을 度外視할 수는 업슬 것이다. 외갓 困難과 싸워가면서 淸貧을 甘하며 寢食을 잇고 學問 或은 藝術에 精進하는 그 敬虔한 態度도 어떤 目的의 達成에 依한 個人的 快樂이라는 것을 빼버린다면 實로 苦痛일 것이다. 勿論 어떤 目的에 對한 手段으로서 보다도 精進 그 自體 속에서 無限한 快樂을 느끼는 境遇도 잇다. 苦痛과 困難을 참고 견디어 나가는 것도 畢竟은 最後의 快樂을 어들라고 하는 것이 그 目的의 全部는 勿論 아니지만 度外視할 수는 업슬 것이다.

藝術은 人間에 精神의 快樂을 준다. 내가 우에서 말한 『思想의 美』도 思想이 보다 노픈 境地에서 주는 快樂을 가질 수 잇는 때문이다. 美라고 하는 것은 快樂的 要素업시는 成立하지 못하는 것이 原則이라고 하겟는데 崇高美니 悲壯美이니 하는 말도 崇高니 悲壯이니 하는 것이 그 自體를 質的으로

(變) 換시켜서 한개의 美感의 對象이 되어버린 主觀的인 境地이다. 그러므로 美感과 快樂과는 親族關係에 잇는 것이라고 하겟다.

鄕土文化를 차저　第三班 第三陟篇 (51)

三陟……行(十一)

穆祖의 舊居와 傳說

崔益翰

三陟은 穆祖의 母鄕과 外鄕이 關係로 李太朝에 陞郡爲府하고 또 陟角帶를 金尸長에게 下賜하얏는데 이것을 奉藏한 寶雲漢閣은 現在 邑內陟金氏 泰直王廟宮內에 保管되고잇다 穆祖의 舊居遺墟는 어듸냐하면 府西四十里許 未老面活耆里方千山下南向한 平麓上인데 土人은 왕터라고 불른다 高宗光武三年己亥에 營建堂上李重夏는 御命에 依하야 穆祖의 皇考妣兩墓를 否定封築하고 同時에 이 [illegible]에 穆祖舊基遺墟의 碑閣을 세웟다

穆祖皇考의 濬慶墓는 遺墟의 南五里許 [illegible]洞에 잇고 皇妣의 永慶墓는 遺墟의 北五里許 東山에 잇는데 兩墓入葬에 關한 穆祖傳說은 지금까지 三陟士民의 재미잇는 口碑가 되어잇다

直接活耆里民의 傳說에 依하면 穆祖는 當時에 살림사리가 대단구간하야 이 深山中에서 山民의 生活을 하고잇섯다 [illegible]하시든 皇考의 喪을 當하야 治喪凡節이 不成貌樣이여서 지게(巾車)에다가 尸體를 지고 마을가까운 深洞山中에 드러가서 어는곳에 차차 [illegible] 老僧이 상좌하나를 데리고 그 여플 지나가면서 老僧이 상좌더러 하는말이 저기 某某向에 墓를 쓰면 몃대안가서 王者가 나오겟다 하거늘 穆祖는 그말을 竊聽하고 크게 奇異히 여겨서 老僧의 아페가 업드리면서 自己의 情況을 하소연하고 老僧의 금방 云云하든곳을 가르켜 달라고 조르니 老僧은 正色하면서 그런말한일이 업다고 구지 拒絶하엿다

그러나 穆祖는 哀乞하기를 마지아니하니 상좌가 老僧더러 말하되 俗談에 낫말은 새가듯고 밤말은 쥐가듯는다는데 시님께서 하신 말슴을 어찌 기실수가 잇슴니까 저사람이 福地를 어들 因緣으로 시님의 말슴을 엿드른것인즉 誠心것 가르켜주소서 하거늘 老僧은 不得已 가로대 그러면 이 山地를 쓰라면 黃金棺에 屍體를 넛코 斬破祭(開土時의 山神祭)에 소(牛) 百마리를 자버써야만 하지 그러찬으면 이 山地를 쓸수업고 쓰더라도 發福이 안될것인데 당신가튼 가난뱅이가 어찌할것이냐 하거늘 穆祖는 言下卽答해가로대 어떠케하더라도 그것은 그대로 다 할것이니 조금도 念慮말라고하얏다 穆祖는 그길로가서 燕麥藁(귀리집)로 거적한장을 만드러서 尸體를 싸서 黃金棺을 代用하니 燕麥藁는 黃色이 同時에 그 유난시러운 光澤은 黃金에 못지안란 것이다 또 蘇洞店谷(점골。墓下近處)에 사는 權風憲에게 가서 梅邊에 소곰(鹽)실러갓다 오겟다고 거짓말하야 그집 白色소를 빌려가지고와서 그날밤에 自手로 [illegible]하야 [illegible] 百마리소를 代用하니 百牛와 白牛가 音相同한 까닭이다 老僧은 그것을 보고 크게 奇異히 여겨가로대 당신은 참으로 이 地의 主人과 王者의 氣가 잇다하고 [illegible]을 指示하야 埋葬케하얏다

穆祖는 이러케하야 名山地를 어더썻지마는 權風憲집의 소 한마리가 큰問題이다 貧農家의 全財産인 남의 단낫소를 업새 버렷스니 만일 가퍼주지 못하면 決死的 爭鬪가 날모양이다 그래서 穆祖는 할수업시 [illegible] 하야 關北地方으로 [illegible] 하엿다한다 後來 關北一帶가 李太祖王業에 對한 基礎的勢力을 提供한것은 그 基因이 實로 穆祖의 이 逃走에 잇섯다 할것이다.

傳說의 鄕土史的 趣味를 크게 感하는 點은 穆祖가 全州서 三陟으로 올때엔 창사(?)장사엿고 三陟서 關北으로 逃亡할 때엔 바듸(筬)장사를 하야 배 터먹으면서 갓다는것이다.

湖南의 [illegible]工의 [illegible]地方行商은 지금도 [illegible]를 볼수잇거니와 江原以北의 行商[illegible]工으로는 三陟人이 [illegible]하엿다 할수잇다 그들은 三陟地方의 竹을 多額으로 사서 竹片을 [illegible]하야 바듸만들기에 適當하도록 材料를 장만해가지고 봄이되면 夫妻가 同伴出發하야 以北地方에 行商하다가 秋冬之交가되면 돈을만히 버러가지고 도라오는것이 三陟[illegible]工의 特有한 生活行業이다 어제[illegible] 百年의 鄕土的傳統을 가진것을 [illegible] 考察할수잇지 안는가

漢詩

題梨花　押香　桐岡考選

三等之一　金鍾成

仙姿高潔剪氷霜
一任東風滿院香
恰似明妃依舊艶
却疑西子幻新粧
朝迎粉蝶難分色
夜與銀蟾易放光
個個將成秋實大
爽然洗出世人腸

新刊紹介

▲[illegible]社 振替京城二四五九番 定價一圓三十錢 送料十錢

▲예수 五月號 發行所 平壤府下水口里九〇 예수敎會中央宣道院 振替京城一一三六五番 定價十二錢

▲ローマ字 五月號 發行所 東京市京橋區新川二丁目二 ローマ字ひろめ會 定價二十錢

▲更生 五月號 發行所 慶尙南道統營郡統營町 日本赤十字社慶尙支部統營出張所內 更生社 振替大阪七七五三一番 定價十五錢

▲中央時報 第一三四號 發行所 京城府[illegible]四丁目四 中央時報社 振替京城四五二五番 定價一部十錢

▲한글 五月號 發行所 京城府花洞町一二九 朝鮮語學會 振替京城一〇〇四四番 定價十錢

▲新人間 五、六月合併號 發行所 京城府慶雲町八八 新人間社 振替京城一〇一一八番 定價十錢

▲東方の新理想 宋[illegible]成著 發行所 京城府[illegible]町二의一 東洋[illegible]

本報當選作家短篇리레ー

晴曇 (五)

車自鳴 作　崔根培 畫

차권이는 코구멍가튼 오막사리로 돌아와서 불도 안켠방엘 더듬더듬 들어가 자리를 깔고누엇다 빨니 한잠자고 장목사를 차저갈녀고 눈을 부치려햇스나

를 한사코 반대하는것을 팔엇스니 이제 또 땅을사야 그모양이라고 하며 혹시 말을 안드를던지도 몰나—— 또 어떠케 생각하면 그때제

마음이 벅차게 자신도몰을 것뿐에 넘치고 속이 울넝거려서 좀체로 잠을 일울수업섯다。

……(내일아츰 엇떤방식으로 말해야 갑슬 최저까로 뜨더올수 잇슬까? 만약장목사에게는 쉽사리 떼여온다처도 만석이네형님이나 원식이가 말을 들을넌저?

帮변전에 땅을팔때 형님죽기가 소유하고 잇다면 아무러케해서라도 빗안지고 농사를 지울수가 잇다고하며 듯든해 하엿스니 결끼에 자기의 리상을 실현식혀 볼려고 살지모른다ー 그러치! 팍살절이 『지금은 팔지만 언제든지 그땅이 내여노이기만 하면 빼를 가러서라도 사고야만다』고 맹세를 첫댓스니 어검업시 살꺼고。 혹시 형님이 말을 안듯는다처도 원식이가 잇스니 염려할것이 업다 식이도 [illegible]하게 재산을 모앗다면 설마 [illegible]다고야 안케지ー 그저 땅갑만 제대로 뜨더오면 십중 팔구는 가능성이 엇다……

공상속에서 헤매이다가 이러케 귀결을 짓고나니 묵직한 한숨이 저도 몰으게 나가섯다.

이리뒤척 저리뒤척 [illegible]스나 잠이 안오므로 굴속가튼 방안에 일어나안저서 눈만 꺼번꺼번하고 잇섯다.

(이럴때는 담배라도 피울줄알엇스면)

하고도 생각햇다.

안해와 아해들은 차권이가 돌어오는줄도 모르고 궁그른 속이 울리는듯 드르렁 드르렁 코를 골며 기피 잠드러잇다.

한참도 자지못하고 곰밤 안저서 아해들가티 헌 샤쓰만 뜨더 소여물을 써다가 닭이 마즈막해를 치고 울자 어정어정 예배당종리를 향하야 나섯다.

석장물엽까지 왓슬때 새벽 예배당종소리가 은은히 들려온다 매일틋이 종소리엿만 오늘 새벽 종소리는 차권이에게 특별하게 맑고 명랑한듯 시펏스며 자기가 품고가는 뜻을 섬축해주는것 가러서 발길이 한결 가벼워졋다.

차권이가 장목사댁을 다더서 재우치는 발거름으로 고개를 넘어올때는 아침햇발이 압산머리에 비추어 올라와 남쪽 [illegible]은 벌과 뮤초를 앗김업시 비최일때다. 차권이는 단숨에 유구장네 집을 차저갓다.

그러지안허도 유구장은 엇저녁에 마슬군을 다 보내노코 치서와 내일 만서이동생에게 가서 (등라바더올 의론을 하기에 뜨눈으로 밤을 새웟다. 날이 휜하자 혹시 찬권이가 장목사한데 넘어간 여부를 알려고 치서를 찬권네집에 보내서 일즉 나갓다는 기별을 드고야 안심햇든 유구장이엿다.

그후 이제나 저제나하고 찬권이 오기만 고대하는터에 뎃츰 밧게서 나는 급한 발거름소리를 듯자 문을홱열엇다.

『형님 밤새 편히 쉿나요?』

『응 벌서 장목사한데 단여오나ー그래 어떠케 됏나?』

유구장은 찬권이가 문턱을 넘어서기가 밧부게 뭇는다.

『녜! 갓든일은 순조롭게 된셈일니다 다른데 동까되는것으로 대단한게 잇다고 논에는 사십전 밧혜는 이십전을 꼭 밧겟내요.』

『그만짝은 우리도 예정햇든것이니 별노 어긋나는 점은 업네!』

『그럿죠! 현재 시세치고는 비싼셈은 아니죠 일전에 구동집에서 부친논도 이는만 [illegible] 1못한것을 사십삼전식에 몸내사람이 산걸봐서는……』

『흥 그집도 안돼데! 후정을 못주처서 소작이 떨어지다지?』

『그럿요 구동집에서는 요사이 발력이 끈허젓다고 야단법석인데요』

하고 치서도 한마디 말참견을 한다.

綠陰寄語 (三)

金岸曙

詩的感興이라는것도 亦是다른것과 마찬가지로 季節을 따라서 만히 생기고 적게생기는가보외다 웨그런고하니 봄을노래한詩나 가을을 울픈노래는 相當히 만흐면서도 여름이나 겨울을 노래한詩는 대단히 적기때문이외다。하기는 노래를 製作하는것이 生物로의 사람이고보니 또한 季節의 影響을 밧지아니할수도 업는일이외다。

그러고한가지 내가 告白치아니하면 아니될것이잇스니 그것은나의詩的興味가 저洋詩에서보다도 차차 漢詩에 가까워오면서 東洋的으로 기우러지는것이외다。내自身으로도 異常하게 생각을 禁치못하거니와 이것을 가르쳐 退步라고 한대도 나는그것을 그대로 밧지아니할수업는 일이랍니다. 저所謂洋詩를 [illegible]고 잘理解치도 못하면서 가장 새로운듯이 떠든다기로 무슨神通한일은 아니외다。가장 [illegible]한詩에서도 가장 [illegible]에서 우리는 좀더 무어라 말할수업는 感興을 가지게되니 사람이란結局 그自身의 環境의 事情을 언제든지 떠나지 못하는가 보외다。자이것을 이러라하고서 이러한꼿드지고 푸른입사귀사이에서 새소리가 들리는때가되면 나의머리에는 언제나 꿈결가티 떠올르는詩가하나잇스니 『靑山如黛擁村東、綠[illegible]… 知郊野好、穿花蝴蝶小庭中』

이것이외다。詩意를 [illegible]한다는것은 無謀한짓이거니와、구태여 그大意나傳하자면 東便말엔 그런듯 山이 프르고 시내까엔 실버들 바람과놀고 들은 넓어 조은것을 적으 새들은 좁은뜰 못내그려 꼿송이도네。

이런것이 될상십습니다。이것에對한 뜻을 說明할것은 업습니다 웨그런고 하니 이것은 사람마다 생각하는바가 各各 다르기도하려니와、나는 生命잇는物件을 갈래갈래뜻어노코 이럿습니다 하기를 조화하지 안키때문이외다。그러고 이詩의作者는 高某인데 나는 그가 어떠한인지 그것도 모릅니다。그것을 알아서 무얼하느냐、사람까지라도아는것이 조키는하지만 우리의目的이 詩에 잇다하면 詩만으로 滿足할수밧게 업는일이외다

運動家に迚もよい養命酒

身體に ねばりが出る

끈기『彈力』이야말로 柔道、씨름、拳鬪、野球 모ー든 競技의 生命이다!

스포ー쓰맨은 누구나 나이를따라 다음과 가튼 感을 確實히 體驗합니다 曰『힘 그것은 그러케 衰退를 보이지안치만 筋肉의『彈力』ー끈기ー가 한때를지나면 奇妙하게도 喪失됩니다 그때문에 體力은 强할지라도 조금만더라는 瞬間의 無理가 듯지안습니다 最後의 底力을 쓰는 그것이 不足합니다

젊은 運動家라도 그러한 底力이 업는이는 적지안습니다

끈기의 힘『彈力』을 强하게하는 基本으로서 信州特産養命酒의 少量을ー朝夕으로 愛飮하면 極히 有效합니다

다 養命酒는 運動家間에는『버티는根元』이라고도합니다 먹은뒷날은 몸속에 어데라고 할수업시 끈기가 넘칩니다 이것은 養命酒에 溶解되여잇는 藥草의 活精分이 身體中에 充滿한 反應입니다 運動家外에 劇烈히 身體를 쓰는이도 試驗하십시요

滋養强壯劑로서

◇虛弱體質인분
◇胃腸衰弱한분
◇神經衰弱한분
◇根氣薄弱한분
◇貧血冷症한분
◇呼吸器虛弱한분
◇病後衰弱한분

小瓶進呈

意外 感激을주는 라할만한 深山仙酒로서 芳香美味하고 먹기쉬운 것을實物로 紹介하기爲해서 養命酒試飮用小瓶一本을 無代送呈中이오니 東京市澁谷區上通四丁目九番地養命酒本舖出張所로 곳葉書를 내여주십시요

全國有名藥店 百貨店 食料品店에 잇슴니다 前金引換은 上記東京出張所로

發賣元 製造元 信州上伊那郡南向村大草 養命酒本舖天龍館
出張所 東京市澁谷區上通四丁目九 養命酒本舖出張所 電話澁谷二八四七番 振替東京六八八五五番

ビールを旨く飮む四ケ條!!

(비ー루를 맛잇게 먹는 四個條)

取扱ひ方 瓶에든거나 桶에든거나 日光의 直射를 避하고 너무 더운데 두지말것

注ぎ方と飮み方 거품이 곱부우으로 넘치게 딸코 全部 다마신뒤에 딸을것 그러케안하면 맛이나빠집니다

溫度は 요지음 氣候면 攝氏十二度로부터 十四度까지가 適當합니다

つまみ物 多少 鹽分이잇는것이나 油氣가잇는 것이조코 水分이만흔것이나 신맛이잇는것等은 비ー루의 맛을 나뿌게합니다

마신뒤에 비ー루特有한 쓴맛이 시르르 입에 사라지는 것뿐으로와가튼맛이 가장 조흔品質로서 혀바닥에 쓴맛이 남어잇는것은 비ー루本來의 맛이안입니다

サッポロビール (삽뽀로비ー루)

朝鮮麥酒株式會社

東洋劇場

朝鮮演劇協會 [illegible] 好評으로 特別延期 十九日까지 (夜)까지 ▲上演劇目▼ 悲歌劇「靑春 호텔」一景 李瑞求作 / 悲歌劇「사랑의 꽃다발」[illegible] / 파라이데「春宵夢」十五景 [illegible]

優美館 市內寶鏡町 電光三九五

五月十七日부터 三日間 十九日까지 土、日、祭祝日 晝夜二回 其他夜一回 續映 夜七時二十分始映 料金 大人 階上二十錢 階下十錢均一

◇FOX社超特作品 大名篇 街の天使
◇東寶映畵 婦人俱樂部 超特作全發聲 連載小說映畵化 大名篇 母の曲 後篇 監督 山本薩夫 主演 原節子 岡讓二
疾風ごくろ劍士 天津龍太郎氏 主演 美島磨子 市川禮三郎 助演
東日 大每 支那事變戰捷ニュース

◎優美館特別아드락숀 繩跳딥부단스 二日間 夜間에 限함 十五分
全勝키네마超特作全發聲 山田兼則監督作品
P.C.L超特作全發聲 成瀨巳喜男監督 妻よ薔薇のやうに 千葉早智子 丸山定夫 大川平八郎 英百合子 共演
파社超特作全發聲日本版 名匠 [illegible]監督作品 一人娘
千歲感激의 珠玉篇 五月十九日부터 特別大公開

新富座 京城新堂町 電(本)五六七七番

爆笑劇 로이드 笑の王國 파라社超特作全發聲日本版 입江たか子 하롤드로이드氏大活躍

明治座 松竹キネマ

5月16日ヨリ22日マデ上映時間表

ニュース映畵	10·30—10·48	2·30—2·47	6·50—7·17
舞臺裏の戰慄	10·50—12·14	2·49—4·13	7·19—8·43
半處女	12·18—1·30	4·17—5·29	8·47—9·59
ベルリンバリエテ	1·40—2·15	5·39—6·24	10·09—10·44

第一劇場

五月十九日부터 四日間大公開 最大巨彈當籤週間 每日晝夜二回公演 一回正午時、二回夜映、三回七時半分 大衆料金 階上二十錢 階下十錢
廿世紀폭스社超特作全發聲日本版 名篇 軍使 監督 존·포ー드氏 主演 빅타마그라그렌氏
콜럼비아社特作全發聲版 監督 루이스킹氏 西部活劇 G메ン逆襲 主演 바크존스氏
松竹大船超特作全發聲 現代名篇 沈默愛情 監督 宗本英男氏 共演 藤野秋雄 上山草人 坪內美子 大山健二 日守新一

全南北畜牛增產 十個年計畫樹立
國庫、道費로積極奬勵

【全南支社發】全南道十個年畜牛增產計畫은 昭和十二年度 即昨年度로써 끄을마치엇스므로 十三年度부터 十個年計畫으로 第二次畜牛增產計畫을세워 現在의全南道內의農牛數 十五萬六千頭를 廿一萬頭目標로 大增產할豫定下에 各郡에서는 配當增產具體案을決定中이라한다

【全北支社發】全北道農務課에서는 總督府로부터 多大한補助를 밧고 또 道費三萬五千圓으로 各郡農會를督勵하는同時에 十個年計畫으로 畜牛를奬勵指導하기로되엿는데 現在畜牛頭數四萬五千頭를 一萬十五萬八千頭에까지 增產할것을目標로 全力을다하고잇다

牡蠣는豐作인데 價格은暴落
業者는大打擊

【全南支社發】全南道 海岸에잇는 牡蠣養殖場은 조흔氣候를만나 豫想外의豐作으로 三月下旬부터 牡蠣(굴)採取를 着手하야 五月末까지에 大體로 終了될터인데 한데 農作으로 昨年에比하야牡蠣價格이 暴落되어 牡蠣生產業者에게 大打擊을주고잇다 四月末까지全南高興郡海倉畜漁業組合의 第一回委託販賣의牡蠣價格은 如左하다

◀百斤當 一等 三十圓六十錢
◀同 二等 二十九圓六十錢
◀同 三等 二十圓五十錢
總販賣斤量 二萬九千三十四斤

全南甘藷生產
年生產二千五百萬貫

【全南支社發】全南道에는 各種農作物이 어느것보다 成績이 良好하다 그런데 近年에이르러서는 甘藷栽培熱이 盛旺하야(濟州島、麗水、務安)等地는 特히 甘藷耕作이 만흐면 濟州島와가튼곳은 七千三百町步나되는데 務安、麗水等地는 二千町步이나되여 各郡의 甘藷栽培數를合하면 年產額二千五百萬貫을 突破한다고한다

森林害虫驅除費
八千二百餘圓

昭和十三年度 森林病害虫驅除豫防費補助로서 八千二百二十五圓을 十八日各道에 配付하엿다 그內譯은如左하다

京畿	一、五四一圓
忠北	四二八
忠南	七九一
全北	七〇四
全南	三九三
慶北	四五七
慶南	一、五二八
黃海	一、一九三
平南	五〇三
平北	三一四
江原	三七三

앙골라兎를 飼養해보시오
趣味도만치만利益도만대요

副業에는 여러가지 種類가 만흐나 그中에도 누구던지 손쉽게할만한 副業이잇다면 第一조흘것이다 例하면 아직年齡이어린 아이들이라도 工夫하고는 틈을타서 能히 할수잇는것이잇다면 收入이라는點을 超越하여서 兒童敎育上에 勸奬한다는點을 養成한다는 立場에서도 奬勵할것이다 最近 어느뉴ー스에依하면 福島縣 某小學校에서 兒童들이 앙골라種토끼(兎)를 길러서 大端히 조흔成績을 내엿다합니다 앙골라토끼는 小亞細亞에잇는앙골라地方의 原產으로 佛國에서는 前부터 이를 만히 길르고잇다 앙골라種토끼의 털(毛)은 기다란 絹絲와가튼 細毛로高貴한 織物原料로 쓰임으로 世人이 珍重히여긴다 毛色은 純白色이 普通이나 最近에는 여러가지로 改良한結果 茶色(한빗)金色其他여러가지 優良種이만타 그런데 種兎는 요즘價格이騰貴하야 八圓以上내지안흐면 사들일수업다한다 그런데 이를飼養함에는 토끼집이 必要한데 가장簡單히 집을 만들려면 一打든 酒箱子나 삐어箱子를 여프로노코 前한 철사망(針金網)을치고 속에는집(藁)을까러 토끼의 집(巢)을만드러주고 三日째에 한번식交換하여주면조타 그리고飼料는비지(豆腐滓)만주어도조코 또는 비지에 풀(靑草)菜蔬類를 섞거주어도조흐며 分量은一日 한마리(一匹)에 對하야 大人손으로 잔뜩한오큼이면 조흔데 靑草만줄때에는 두오큼주면조타 그러나 夏季에는 비지는 腐敗하기 쉬우니 早朝에주엇다가 먹다남거던 곳버려야한다 토끼가 색기를 배엿슬때에는 牝兎는 털을 뽑어모아 巢를 만들기始作하니 그때에는 牡兎를 分離시켜야하며 또 仔兎는 一個月만에 母乳에서 떠여가지고 牛乳를 주고 그後漸次로 비지分量을 만히하여주면 조타 그런데注意할것은 兎巢는 될수잇는대로 日光이잘비치는데를擇함이조타(寫眞은앙고라種兎)

棉花‧羊毛의二大原料 輸入制限永續
國策順應「스‧파」愛用
織物展覽會開催中

現下의 非常時局에잇서 重要國策으로서 國際收支의 均衡確保에 去益其重要性을 加하는 中에 棉花及羊毛의 二大紡織原料의 輸入抑制도將來永續될것이 充分推知됨으로 그對策으로서 國策纖維인「스‧파」의 愛用에 拍車를 加케된다 其徹底는 國策順應을 意味하는것임에 鑑하야 朝鮮織物協會에서는 總督府와 各方面의 後援을 得하야 十八日부터 二十四日까지 總督府商工奬勵館에서 스‧파愛用織物展覽會를 開催中이다

其主要目的은 國策順應에 잇슴으로 朝鮮內는 勿論 內地關係方面의 絶大한 贊同을 得하야 內地의 出品도 大工場、大商店及試驗場等二十數個所에 達하야 스‧파에關한 各種의 製品이 網羅되어잇다 特히 人絹聯合出品의 스‧파製造工程의 模形파가튼것은 陳列面積이 三千坪에 達하고 木材로부터 스‧파가 되기까지의 全工程이 實際로 工場을 見學하는것보다도 더잘나타나잇다 그 裝置에는 內地로부터 專門家가 二人이나와서 한것이고 場內에서 스‧파에 對한 產業의 試驗結果等을 實演하며 說明하는 等으로 學校其他團體의 參觀申込이 殺到되는狀況이라한다

尿素石膏肥効良好를
農試에서實證
今後普及이期待

朝鮮化學의 尿素石膏는 當初의 計畫을 變更하야 來年秋까지에 操業을開始、四十五萬瓩을 生產할터인데 水原 其他全朝鮮의 農事試驗場의 肥効試驗의結果는 자못良好하야 肥効는 硫安에 比하야 三割쯤 高價임이 判明되엿스므로 農林局으로서는 時節이 時節인만치 硫安節約의 必要도잇서 그普及에 對하야 硏究를 開始하엿다 그런데 肥効의點으로보면 硫安보다는 三割이나 高價하더라도 農家에 對하야는 關係업다고한다 그러나 硫安에 比하야 高價라면 現在의 農民肥料知識으로써는 到底히 이를 普及함은 困難하다고 생각하고잇섯는데 生產費도 大體로 硫安과가튼 價格이므로 農林局으로서는 尿素石膏에 對하야 多大한 期待를가지게되엿다

美の針路를
タンゴ로決定해서……
이결로당신의얼굴은今日부터놀날만큼魅力잇는健康美가넘칩니다!
タンゴドーラン

タンゴドーラン은……
一히크림이네‧化粧水네‧白粉이네하고세가지나안써도되는것이特長입니다!
1 크림으로서의高度의榮養도
2 化粧水로서의明確한整肌作用도
3 白粉으로서의健康魅力의美粧効果도
다ー一品에綜合된 獨特한三重美作用으로아모리化粧이서투른분도한번발르면말숙하게되어여빼집니다 이比類업는効果를試驗해주십시요!

TANGODOHRAN
얼골색에딸아 一層더어여뿌게되는七色
一般婦人에는……肌色
빗이힌분은……白色
빗이푸르죽죽한분은……淡紅色
히지안는분은……早熟色
홍白한분은……爽健色
빗이붉은분은……新鮮色
尖端的인美容에는……明朗色
定價各色一個六〇錢

●從來의粉白粉과가티飛散치안는新研究에依하야 衣服을더럽히지안는 故로普通때는勿論‧旅行‧핸드빽化粧에더욱重寶! 七色잇슴

固形タンゴドーラン ビロードパフ付 四〇セン 七〇セン

眼科 大明医院
院長 金廣業
平壤竹典里(和信東隣) 電話一三六五番

滿洲自動車學校學生募集
奉天自動車株式會社附屬
創立以來十六年 設備東洋第一、合格率最高、就職迅速、在學生百五十名、寄宿舍完備
活動車實際敎育、乘用車及トラック練習 入學則請求時要二錢切手
每月一日新學期開始
本科 三個月卒業 受驗科 一個月卒業
奉天商埠地十一緯路五五‧電話(二)二九四四番

●感嘆! 感嘆! 정말頭痛에써조흔 ノーシン이다●

現代朝鮮文學全集 短篇集 三版發賣中
定價一圓二十錢 送料二十五錢
朝鮮日報社出版部

담배먹는분의스모카
カモス齒磨
「스모카」는主로喫煙家의齒磨입니다 故로「스모카」를使用하면 齒牙의검은진이곳떠러집니다、그리하야、喫煙家아니라도 齒牙라도純白하게빗나게합니다 「스모카」는適度의喫煙에서오는口中의不快ー食慾의不振! 그것을防하고、口腔을爽快하게합니다 「스모카」의粉末에는適度의濕氣를주어잇습니다 一人一個의使用量은約一個月限그以上입니다ー
藥房 雜貨店 百貨店 化粧品店에잇 定價 十五錢

昭和の常識

齒磨通의齒磨
라고하는만치
「仁丹의半煉」만치 效果
香味、經濟……의三拍子
가초운齒磨 입니다
그러므로……누구나이것저것써본다음
아모래도 半煉은仁丹이第一이라!
……고다ー「仁丹의半煉」으로 轉向합니다

機關車와乘合車衝突 乘客十五名重輕傷

負傷者는 모두 鎭南浦로 輸送

【鎭南浦】지난십구일 오후세시 오십분경에 평남광량만신시가(平南廣梁灣新市街)에서 구시가를향하야 드러오던 진남포편창(片倉)자동차부소속(平南一、二二三호) 정원 이십이인승 운전수소창수(小倉秀藏)(승합자동차)와 때마침 자갈을 운반하던 평안철도회사(平安鐵道會社) 제이호기관차와 정면충돌이되어 자동차가 꺼꾸러지는 바람에 승객십오명과 운전수까지 중경상을입엇는데 부상자전부를 열차도리고에싯고 진남포도립병원으로 다려갓다는데 부상자중 한명은 생명이위독하다고한다 그리고 충돌원인에대하야는 방금 조사중이라한다

出荷調整問題로 準備委員會開催

【元山】강원도 연안지역에 원산상권을 확보하려는 계획의제일계단인 전기선운항을 수반한 출하조정기관조합 준비위원회는 지난십사일오후한시부터 원산상공회의소에서 개최하엿는데 그날의내용은 다음과 갓다고한다

一、원산상권확충을 조건으로하는 출하조정기관의 창설에는 이의가업다

一、우선 기초공작으로는 주식회사조직의 출하통제기관의 설립에는 노력한다

一、그러나 사업그것이 원산상계의 생명선적 성질을 다분히 포함하고잇는 관계상 경솔히착수할것이아니다 따라서 설립공작은 가장신중을요한다

一、그러므로 급속히 그설립을 기도함은 위험이 따르니 냉정히 그사업의 장래성을 고구하야 가장안전한 방책을수립함에 힘씀

대체 이상과가튼자중적 태도로 나갈모양으로 금후의 공작이주목된다

廣梁灣新市街慘變

慶南道內新設校

小學校二、簡易學校十八個所 十八日附로正式認可

【慶南支社發】경남도에서는 금년도에 신설될소학교급 간이학교(簡易學校)에대하야 선중고려중이바 지난십팔일부로 다음과가티 소학교두개소와 간이학교십팔개소를 정식으로 인가하얏다고한다

小學校

統營郡二運面玉浦小學校

密陽郡下南小學校附設

簡易學校

統營郡遠梁面蛇梁島小學校 簡易學校

咸安郡漆北小學校附設 栗谷簡易學校

昌寧郡丈麻小學校附設 丈麻簡易學校

密陽郡初同小學校附設 鳳凰簡易學校

蔚山郡彦陽小學校附設 明村簡易學校

蔚山郡吉川小學校附設 泗川簡易學校

東萊郡日光小學校附設 七岩簡易學校

金海郡金東小學校附設 余大簡易學校

統營郡東部第一小學校附設 鶴洞簡易學校

固城郡金華小學校附設

泗川郡三千浦日出小學校附設 昌善簡易學校

泗川郡西浦小學校附設 金陽簡易學校

南海郡成明小學校附設 南上簡易學校

河東郡北川小學校附設 花亭簡易學校

河東郡晉良小學校附設

山淸郡新等小學校附設

咸陽郡瓶谷上木小學校附設 上林簡易學校

居昌郡加北小學校附設 中佳簡易學校

陝川郡大陽小學校附設

南原郵便局에 書留小包增加

【南原】근자 남원우편국(南原郵便局)에 서류(書留)와 소포(小包)의 수발이 부쩍 늘엇다는데 이제 지난사월 일개월간에취급한수를보면 서류(書留)는인수수(引受數)이천륙백삼십칠통 배달수(配達數)이천오백륙십칠통이며 소포는 인수수 이백사십사통 배달수 오백일곱개로 삼월보다 상당히 증가되엇다한다

待望의平安鐵道

七月初에는開通

남은工事는不過十키로뿐으로 貨車와機關車來着

【鎭南浦】진남포를기점으로 용강온천(龍岡溫泉)까지 부설되는 서해안 삼정철도인 평안철도(平安鐵道)는 이지음 선로부설공사가 거이끗을 보게되엿다고한다 즉진남포서 화도리(華島里)까지는 철로부설까지완성되엿고 회도리서 용강온천까지 십키로만 레일의 도착을 기다리고잇는바 이즈음 레일이 도착되여 부설공사를 급히하고잇다고하며 화차 두대도 벌서도착되엿스므로 오는칠월일일에는 예정대로 넉넉히 개통되리라고한다

淸津水產工學校位置 水南洞으로決定

萬坪買收工作도進捗

【淸津】신생의 청진공립수산학교(淸津公立水產學校)는 그동안 개교준비가 못나지안허 지연중에잇든바 어떤 뜻한도외가리 십만원의 기부금이 낙착되엇스므로 순조로운 진전을보아 내월중순에는 개교식을 하게되리라한다 한편 학교기지는 서수라설(西水羅說)을 물리치고 부내 수남동(水南洞)의 어항(漁港)근방에 일만평을 물색하야 벌써관계자주들의 승락까지 마닷스므로 남은문제는 오직 기채(起債)에대한 수속뿐으로되엿다 더욱 개교당시의 가교사는 국립수산시험장(國立水產試驗場)을 충당하게되엿다

道水產會主體로 遭難船救濟策樹立

各水產會에는救濟割도賦課 慶南道서 基本調查

【慶南支社發】어선(漁船)조난구제에대하야 종래에는 재해가생길때마다 국비 또는도비의 지출에의하야 응급적구제방도를강구하야오든것을 금후 근본적대책으로서 국비급도비외에 조선수산회(朝鮮水產會)와 각도수산회(道水產會)에서 어선구제회(漁船救濟會)를부파하야 구제사업을 적극적으로 실시할방침으로 경남도 수산과(水產課)에서는 이사업을 도수산회에서 경영케하는동시에 그사업의 취지를철저시키고 또어업조합과 기타각수산단체와의 연락을긴밀케하야서 사업성에 만전을기하고저 방금 그기본조사에 착수하고잇는데 오는칠월일일부터 실시하리라고한다

최근어선조난으로 갈편죽어간 어업자에 어떤청년이 생기지도못하고잇슨지 음에 그날 오후일곱시오십분경 봉천행제삼열차가 지내가다가 그사체를 발견하고 너어 정거한후 시체를 처치하엿다는바시체는 머리가 산산히 부서지고 다리도 끈치여서 얼골도 아러볼수업시되엿스며 의복은 흑세루즈봉을 입엇고 주소, 씨명급 원인도 미상하야 방금 조사중이다

江原道沿岸地域에 三井酒造進出計畫

【元山】삼정물산(三井物產)에서는 원산을기점으로하야 강원도연안지역에 청주, 소주의 판매계획을세우고 방금 상세한조사를한후 판매경영까지도 결정하엿다는데 동지방을 중심으로 원산인의 주조업자와 상점에게 그계업을 기다리고잇는모양으로 부산의 주조업자와 상점에게따러 전개될모양이다

枇峴良策間에 疑問의轢死屍

【枇峴】지난십팔일 평북비현-양책간(枇峴-良策間)비현역에서 약한키로되는선로에서 오후유시삼십이분 안동행 제오십칠열차에 치어 이십세가량의 청년이 참사하엿는데 이러한조하러동 그중개주의 신원은 지난삼일 이십일여에 먼저서방하고 신원은 완전히 판명되지 아니하엿다

改悛한基督教徒 六個月만에釋放

中和署서"釋放式"舉行

【平南支社發】시국인식을 철저히하기위하여 각처에서 시국좌담회를열든때 작년십일월중순경 중화군당산(中和郡唐山)교회에서도 그좌담회가잇섯는데 당일출석한 신자중 한사람으로 어데에 대한처치를 하기로되여 신앙보다 국가관념이 우선하여야된다는 시국인식에 철저하지안코 그래도가 불손하므로 당지경찰서에서 장선각(張善珏) 외 몇사람을 검거하야 이래조사하든중 그중개주의 서약과 이러한 조사를 거행하엿는데 유치되엿든 신자들은 그 얼마동안 일을 엄하게 계속하야 국기게양 등방요배, 황국신민서사를제창한 후 명명은 계속유치취조중이엿는데 명덕교회 유치장내의 성과는 다시연무장에드러와 대표장 후 서국학사가 「이후로는 황국신민으로서 충실하겟다」는 서약을하고 평양교회대표 방응흘 태도를보고에이하여 완전히전향의 표를보이는 대표로서 이사를 하고 판원(判員)서장으로부터경 고(警告)와 중화경찰서에서 서원(署員)으로부터 오후시부터 석방되는 김진석(金鎭錫) 윤호정(尹瑚鍾) 등각계대표 일동과 황국신민의서사를 창화하고 헤어젓다고한다

結核豫防行事

【淸州】오는이십일부터 삼일간 ...

五月中의國防獻金

【井邑】시국의긴박함에 감하야 정읍의 국방헌금열은 상당히팽창되여 오월중의헌금한금액과씨명은 다음과갓다

一、金五圓 甕東面山城里 孫…

一、金一圓七十二錢 七寶面臨城里 淨仁小學校 岩本孝子外五名

金六圓八十錢 寶城面 …

金二十圓 禾湖里東拓農場小作 金福洙外二十三名

金七十錢 梨坪面斗湖里 金乃先外十六名

電話增設要望

【洪城】충남홍성은 도내의 중앙에잇서서 교통의 중심지일뿐아니라 상공업의 발전과 관공청의 증가와 시가지의 급속발전에따라 해마다 우편소(郵便所)로 증하야 현재 우편취급수들이격증하야 도저히 시민의 만족을 채울수업스므로 저간에 대표자들이 상경하야 체신당국에 우편국으로 승격해달라는 진정까지 하엿다함은 본지에 루보한바어니와 이에따라 시내 전화(電話)의 사용량도 나날이 증가되어 현재 기설전화 칠십여개로서는 도저히 업무를 처리해나갈수업스므로 다량의 증설을 갈망중이든바 홍성우편소(郵便所)에서는 신입자는 십수명이데반하야 전화는 단세개이매 처리상곤난하므로 지난십일 동우편소에 신입자를 집합하고 추첨케한결과 유성식(兪成植) 최일봉(崔日奉) 이한기(李漢基)등삼인이 당첨되엇슬뿐 기타 십여명은 쓸쓸히 도라가다는데 일반시민은 하로바삐 우편국으로 승격되어서 전화도 시민의 요구대로 가설되고 우편물배달과 통신상에 편리하게되기를 바란다고한다

鐵工業者大會開催

鐵材消費量調查

【慶北支社發】대구부에서는 철재통제배급(鐵材統制配給)을 압두고 오는 이십삼 사 오 삼일간 부내철공업자 기타관계업자 화약상 차륜업자(車輪業者)외 공업자오십여명 자동차업자(車輪業者)외 화약업자 이십여명을 모아노코 전년도일간 부도서관 통상에서 부내철재배급의 철재소비고를 조사한다는바 이조사고에따라 대구부철재배급을 시행하기로되엿다고 하는데 그일정은 다음과갓다고한다

五月二十三日 鐵工業者

同 二十四日 부리끼業者

同 二十五日 車輪業者

時局認識映畫

【金泉】기보한바 금월사일에 예정하엿든 시국인식영화회는 그간우천(雨天)과 사정에의하야 중지되고 십육일에 금지시국대책위원회(金泉時局對策委員會)주최와 금천경찰서후원으로 동면동경리(濺井里)압 하에 동면동의 노리마당에서 영화회를 개최하엿는바 동야정각 전부터 심여리허에서 모여든 관중은 남녀노소엇시 인산인해를 이루엇스며 그의 추정인수는 오천사오백명이라하며 현저히 시국인식영화회이만치 장시간에 이르도록 조금도 동요가업시 끗까지 보는관중은 그야말로 만흔참고가되여 시국인식에 철저하리라고하며 그중에도 금지면장대리 박찬식(朴昌植)씨의 시국에대한 열변일성은 일반관중에 만흔기쁨을 주엇다

勸酒하다가殺人

咸安郡下의慘劇

【咸安】길거리에서 친구를맛나 술을한잔먹자고한 호의(好意)는 조왓스나 술먹을생각이 업다고 그동안거절한 친구를 밟아노차 서 죽이참극이잇다 지난십사일오후세시경 남학안군칠서면 무롱리(咸安郡漆西面武陵里)압 길거리에서 동군칠원면유원리(漆原面柳原里) 서봉생(徐鳳生)(二七)이가 전기그동리 처가를가든도중 처가편의친척이요 친구인주유상(周有祥)(二七)을 만나자 주로부터 오래간만에 맛낫스니우리한잔먹자하므로 서(徐)은 술을 먹엇을터니 그만두자고사양하얏드니 주는간청히 친구가말한것을 거절한다고 달려드러 복부(腹部)를 밟고로 무수히차서 혼도된것을 서의 처가 가서 집에 다려다노코 이래신음간 극력으로 치료하얏스나 원악내출혈(內出血)로 만히하얏스나 기어히 이십일오전아홉시 반 드듸여 절명되고말엇다 급보를접한 함안경찰서에서는 고한(古賢)사법주임의 지휘로 주공의(朱公醫)와 거원수명을대동하고 현장에출장하는동시에 가해자를 체포하야 취조를하얏는바 검거취조중인데 가해자 주유상은 과실치사(過失致死)의 죄명으로 부산지방법원마산지청 검사국으로 송치하리라한다

鑛山專門竊盜團

最高十個月言渡

洪城法院支廳에서

【洪城】보령군천북면하만리(保寧郡川北面下萬里) 정동해(鄭東海)등구명은 자신동이광산인부와 광산전공(鑛工)을을 기회로 각광산에서 광석파전선 광산도구등을 절취매매하다 발각체포되어 지난십삼일 홍성법원지청(洪城法院支廳)에서 공판이 개정되어 검사의구형이 잇섯다 함은 기보한바어니와 지난십팔일 동법원에서 어떤사람은 벌경내려서 어떤것은 각각 인도가 잇섯다한다

蚊蠅積極退治

傳染病의媒介

【元山】원산부청위생계에서는 전염병의매개물인 파리와 모기를 철멸하고저 살충제(殺蟲劑)를 무료로 배부하야 일제히 산포하기로되엿다는데 그방법은 다음과갓다

一、本町、中町、明石町、仲町、下水、三、泉水、四、泉水部面各所、元山府의방역소에서 배부

기에 전명 판공서 학교 기타 단체에도 그와비슷한것을 각단체도 배부하야 미리필요수량을 포착하야 가정에 계출하야 그배급받기로 되엿다고한다

淸州圖書館新築

【淸州】청주공립도서관(圖書館)은 청주군부소의 일우를 빌려 … 장서와 설비가 … 이전하야 그동안 … 새로 건축하게되엇다 …

長篇小說 林巨正 【105】

洪碧初 作 金熊超 畫

소굴 (七十三)

황천왕동이가 서울을 두번 갓다와서 도둑개와 세녀편네가 포청에 잡히고 한온의집이 난가되엇단 소식을 전하고 두번째갓다와서 도둑개와 세녀편네는 전옥에 가서가치고 한온이는 전옥에서 금부로 넘어가고 한온이는 청석골로 혐가도주(嫌家逃走)하야왓단 소식을 전하얏다 꺽정이는 세녀편네가 불상하야 림꼴을 서서 빼내올도리가잇스면 재물은 앗기지안코 드리라고 맘을 먹고잇섯는데 법을 법대로 커면 관비나 박히게될것을 면치나게 교(絞)에 처하게되리라고하니 더구나 몰은체하고 가만둘수가 업섯다 물과 청질로는 빼내올가망이 업슨속 전옥을 깨치고 끄내오든 수밧게 업는데 전옥은 시골옥과 달라서 깨칠 엄두가 잘나지아니하엿다 꺽정이가 황천왕동이의 전하는 소식을 들으며부터 입이 얼자 지도록 딱 다물고 말을하지아니하야 그아페서 감히 먼저 말을 걷사람도 업섯다 때마침 점심이 되어서 신불출이가 좀개기집의 말을 바더가지고

「안에서 진지 엿줍니다」

하고 말하야도 아무대답이 업서서 두번 말하지못하엿다 안에서는 점심상을 벌려노코 기다리다못하야 애기어머니가 백손이더러

「너 나가서 너의아버지 진지 좀 엿줘봐라」

하고 일렀다

「난 실소」

백손이는 도리머리를 흔들엇다 애기어머니가 이날 아침밥을 설치어서 시장하다고 점심재촉까지한까닭에 애기가 어머니의 시장한것을 생각하고 또 외삼촌의 귀염을 미더서

「내가 엿줘보고 가서 엿줘보지요」

자청하고 나서니 애기가 꺽정이잇는 방깐방 편문전 와서 나직이 기침소리를 내고

「아저씨 점심진지 안자수세요 어머니가 시장하시대요」

하고 말하면

「오냐 들이가라 저녁 제가 배가 고파서 어머니를 재치」

이런대답이 외삼촌에게서 나오려니 속으로 예기하엿는데 의외에 대답이업서서

「네 아저씨」

하고 대답을 재촉하니

「웨 수선이냐」

하고 꺽정이가 소리를 꽥질렀다 외삼촌이 저에게 소리질르든것은 거의 업다시피 드믄일이라 애기가 처음에는 놀라고 나중에는 붓그러워서 고개를 푹 숙이고 풀끼어서 걸어서 돌어와다 백손어머니가 어것을 보고 줌개기진걸을 시키지도안코 자기손으로 상을 들어다가 애기어머니앞에 노흐며

「형님 우리나 먼저 먹어치웁시다 살찐놈따러 부어죽겟소」

애기어머니와 시누올케 겻상하야 밥을 먹는중에 밋도뭇도업시 송악산 대왕당 그네터이야기를 끄내엇다 대왕당그네를뛰보탑으로 서울 세가집이 떨어지게되거나 생각하는 백손어머니의 속을 애기어머니는 떠보뚤코 드러다보듯 아는까닭으로

「그따위 이야기는 다시 입바게 내지말게」

하고 나물하엿다

꺽정이가 반나절동안 혼자누어잇다가 송서때가 다되어서

「밧게 아무도 업느냐」

하고 소리를 처서 신불출이가 조차들어가니

「황두령 어듸 가섯느냐 불러오시라구해라」

하고 말을 일렀다 황천왕동이가 리봉학의 외가리 학게 나가서 거녀다가 신불출이에게불러서 들어와다

「너 지금 청석골 가거라 청석골 가서 한온이는 가거라 할려오거든 아직 도회청 좌우엽채를 치워서 전접통지키라구하구 배돌석이 길막봉이서텁이 세사람을 새벽 조사흔달 장수원으로 오라구 일러구너는 다시 어리 오너라」

「오늘은 벌써 해가 다저가니 내일식전 일찍 떠나가면 어떠까요」

「오늘 가라거든 두말 말구 곳 가거라」

황천왕동이가 할일업시 해대답하고 나와서 볼품이 행장을 차려가지고 청석골로 떠나갓다

今夜(十九日)뿐 樂劇團 桃源境 創立公演
絕讚好評!! 特別延期 今十九日夜뿐
目下 公演中 絕大好評으로 樂劇團 桃源境은 觀劇家諸賢의 懇望에 依하야 特別延期 今十九日夜 東一夜뿐인 今夜를 부듸놋치마르소서

東洋劇場 明二十日밤부터
◀上演藝題▶
劇團 豪華船 南北遠征·凱旋公演 第一週
집업는아해 三幕五場
李孤帆 作 嚴美花孃主演
멤버(가나다順) 金斗燦 金萬培 金蓮實 李一善 徐月影 宋明堂 梁白明 尹一順 張紫芳 全景希 金小姫 劉正娘 李貞女 文玉英 朴永信 朴英淑 朴美子 嚴美花 車仙女 金仙 ...
東洋劇場

元 고초가루 仁川府花水町 天一製粉工場 電話五二三番 都賣商

檢眼無料 (學生限) 檢眼於院本眼科
◇檢眼◇ 眼科醫學博士崔棟先生指導下에 最新式檢眼器를設備한檢眼室에서正確히視力을檢査하야드립니다
◇眼鏡◇ 長久한歷史를가진三十餘年間의熟練한技術과精巧한機械를完備한本部工場에서正確히調製하야드립니다
京城驛前 セブランス病院
セブランス眼鏡部

포리도ー루레코ー드 六月新譜
六月新譜朝鮮盤 (五月二十日發賣)
一九四七四 流行歌 春香歌 鮮于一鮮 / 봄은불은다 趙影心
一九四七五 新調 秋夜長 金龍煥 / 流行歌 사랑의赤信號 李花子
一九四七六 流行歌 恨마는사랑 尹鍵榮 / 바다는불은다 尹鍵榮

宮內省御用達 東洋一! 寶品 行賞
大端히經濟的이오滋養이豐富하고衛生的이라는點에서發育期에잇는애기네에게업서서는아니될必須品으로생각합니다 반드시愛用하여주시기仰望하나이다
森永 비스켓 ビスケット 합詰
모리나가 비스켓도
相類似品이잇사오니반드시森永品을指定하여주십시오
日獨伊 親善圖畫募集中

日本產業最高當緣綬褒章 御下賜
猪印のみとり粉 벼룩잡는약
蚤、虱、南京虫の成虫、幼虫、卵まで全滅する猪印
發賣元 安住かとり線香本舖 エカトール 安住大藥房

賣散賣部 鑛山用藥品 工業藥品 衛生材料 醫療器械 處方調劑 醫療藥品 有名賣藥
山崎仁壽堂 京城府鍾路四丁目 電車交叉点 電話光化門二一五六・二一五六番 振替京城八〇八番

1938年型 ビクター 卓上型ラヂオ電蓄 ♪ 電氣蓄音器 ♪ 手提蓄音器
J2-7 ¥68. J2-12B ¥45. RE-19 ¥140. RE-51 ¥195.
京城鍾路二丁目 山口樂器店鍾路支店 電光八四
HIS MASTER'S VOICE

味覺 極楽 龍 キッコーマン醬油

カナミツデイゼル機關 ▲重油發動機 經濟更生의秘策品 本機使用으로利益增大
運轉實用一馬力一錢 三馬力부터二十馬力까지 在庫豐富カタログ進呈 其他カナミツ輕油式及精米、精麥、製粉、揚水ポンプ
朝鮮發賣元 森田商會機械部 釜山大倉町四丁目 電話長六五六番

不老長壽 强精回春 更少年藥 百補丸 京城堅志洞 平和堂 一劑十圓

少年 六月號 단 십전

經濟鮮明說

石油必死增産

重工業品騰貴의特性 物價高와그對策 (31)

石油는 最近動力用燃料로서 그 重大性이 增大되엇는데 特히 最近의 國際情勢의 惡化에伴하야 軍需의 軍艦用燃料, 飛行機用燃料, 自動車의 動力用燃料로서의 軍事的意義는 非常한 重要性을 가지엇다. 그러므로 需要는 最近急激히 增加되고 이傾向은 支那事變에依하야 一層拍車를 加하얏다. 石油資源은 我國에 乏하야 國內産油는 僅一割에 不過하는 狀態이므로 이需要增大는 原油乃至製品을 海外로부터 輸入하는以外에 方途가 업다.

最近石油輸入高를보면 昭和六年八千五百萬圓, 七年九千八百萬圓, 八年 一億八百萬圓, 九年一億二千四百萬圓, 十年一億五千二百萬圓, 十一年一億九千一百萬圓으로 年年上向되고 昭和十二年은 上半期만에 一億千二百萬圓의 多額에 達하얏다. 이로써보면 下半期以後의 輸入이 相當多額이엇슬것은 推測할수잇다. 그러나 이곳에도 當局一流의 二片維持의 國策이 作用되어 緊要치안흔 民需品輸入은 極力으로 抑制코잇다. 그러나今年의 販賣配定數量은 昨年의 販賣配定數量에 比하야 모두減少되엇슴으로 將來本年의石油需給은 相當히 逼迫될것이 豫想된다

▽石油需給計(單位千噸) 十年 十一年 十二年上期 [數字 illegible]

▽內地石油販賣數量配定(單位千噸) [數字 illegible]

重工業品總括

以上鐵鋼, 非鐵金屬, 機械, 石炭, 石油等 各商品에 對하야 그需給關係를 述하야 그價格騰貴의原因을 一言하엿는데 이것을 一括하야 重工業品의 價格騰貴의 特徵을 槪하면 如左하다.

準戰時體制에 入한後 本格的生産力擴充을 行코저할때에 支那事變이란 큰事件에 遭遇한 我重工業은 事變의要求하는 莫大한 消費에 對應키爲하야서는 生産能力의 大擴充을 一定한 短時日에 急速히實現하여야하게 되엇슴으로 我經濟界는 資金과 物資의 兩側面으로부터 또兩者의 均衡關係를 保持하면서 全力을다하야 이使命達成에 邁進코잇다.

그러나이에 必要한多額의 生産手段及原料入手難, 優秀한技術家不足, 熟鍊工의 缺乏等여러가지事情이 前途에 橫在하야 重要한生産力擴充遂行을 困難케하고잇다.

그러므로 그不足을 補充키爲하야서는 輸入에依하야 調達하는以外에 方法이업스나 國際收支適合이란 노르마關係로 이 輸入量의 潤澤을 不許한다. 國內의 重工業品의 供給은 이兩側面으로부터 拘束을 受하고 그 結果 價格의不均衡이 價格의昂騰을 齎來하는 必然의歸結이다.

重工業品의 價格騰貴를 齎來하는것으로서 이外에도 여러가지 要素가잇기는하나 上述과가티 顯著한 供給力增加에도 不拘코 戰時經濟가 要求하는 巨大한 需要增加가 이것을 凌駕하는點에 그重要原因과 그特徵이잇다. 이點은 또가티 物資가不足한것이라드래도 纖維工業品과는 顯著히 다른點이다. —계속—

正租그대로輸移出 絕對不許可方針

正租淸算上場問題에暗影

正租의輸移出은 從來도禁止는 되여잇는것이지만 趣旨가不徹底하야 昨年까지는 僅少하나마 輸移出이 잇섯다. 檢査當局에서도 一時는 正租의輸移出을 認定하면 어떠할가하는 見地에서 現在의 檢査規則에 改正을加하야 正租檢査의 合格制度를 設코저 建策한일도잇섯스나 正租그대로의 輸移出은 今後絕對로 許可치안흘方針을 確立하고 今後는 一切其輸移出을 許可치안키로되엇다.

從하야 朝鮮에本據를둔 精米工場으로서 內地에工場을 가진 業者가 正租移出을 懇請하야도 許可치안키로되어 此等業者에게는 一大痛棒이될것이다. 또例의 正租淸算上場問題도 正租가 內地에移出될수업다면 그만큼 市場性이狹少해짐으로 그前途에暗影을 投할것으로 보인다. 要컨대 正租檢査는 朝鮮原料에 供키爲한檢査이오 輸移出은 絕對不許可方針이라한다.

그時期는 七月末頃이겟다 또飛行機製作工場의 設置도 計劃中으로 鮎川義助氏와도 協議하얏다 利原鐵山은 三十萬噸을保掘하고 本年度는 日本鋼管, 淺野, 日鐵, 川口製鐵에 供給키로決定하얏다 三菱에서도 茂山鐵鑛開發前의 分으로서 供給을依賴한다 二十萬噸만은 供給키로하얏다

硫安增産配給統制法 朝鮮도法令發布?

朝鮮은增産不要나將來에備해

日本硫安增産配給統制法은 去議會의 協賛을經하야 五月十日關係法律의公布를 볼터이엇스나 여러가지事情으로 아직公布와實施가 遷延되고잇다 該法의內地實施와 朝鮮과의關係가 어떠케될가가 注目되는터인데 硫安의增産과 配給統制가 內地와 緊密한 連繫를必要로하는關係上 朝鮮도內地法에 準據한法令을公布케될모양이다 即硫安의增産은 實際上 朝鮮에는 必要가업스나 內地와의 連絡上將來에備하야 法令만은 公布할必要가잇다 그리고 配給統制에對하여서는 日本硫安會社가 該法에依하야 規定되는것가티 配給의 主體가될會社의 設立을認할지 이點이가장 注目되는터이다 何如間 目下農林局에서 成案을 急히하는中으로 그內容은 注目된다한다

硫安配給順調

硫安은 夏肥實需期에 直面하야 荷動이旺盛한데 朝窒에서는 最近 全運轉하야 一日千二百噸의製造를行하고잇다 興南으로부터의 鐵道出荷는 每日四十輛平均이오 이外에船舶에依한 輸送도 順調로되어가며 大體에잇서서 肥料叺의準備도充分하고 貨車關係도圓滑하야 念慮되든 硫安의配給은 자못 順調이다 本年四月까지의 春肥需要는 契約二十九萬噸에達하엿는데 實際의 配給은 二十萬噸內外이엇다 農會와 金組의硫安은 契約十八萬噸인데 其中十三萬噸을 朝窒이 五萬噸을 潮化日本化成 東洋高壓에서 供給하엿다

日本鑛業에서 平北金山增産

日本鑛業에서는 平北楚山, 朔州恩富의三金山及立石鑛區를 大昌鑛業(崔昌學氏)으로부터 約五百四十萬圓으로 買收하야 이에다가 五十三萬圓條의 資金을投하야 增産設備를擴充하기로되어 資金調整法에依한 認可申請을 總督府에提出하엿다

小林鑛業千萬圓增資

不日認可될모양

小林鑛業의一千萬圓으로增資는 資金調整法의 手續關係로 遲延되엇스나 六月一日拂込豫定을 七月一日拂込으로 變更內定하얏고 認可는 不日中에下附되리라한다

스·파生産高 世界第一位

十二萬二千噸推定

混紡混織의 本格的進展에 伴하야 最近 國策纖維의 伸長力은 遺憾업시 發揮하고잇는 스·파의 本年度의 生産高推定은 大體十二萬二千噸인데 이것은 昨十二年度의 生産高 五萬五千噸보다 七萬七千噸의 驚異的躍進을 示하는것으로 再昨年度의 二萬五千噸에 比하야는 實로 五倍를 突破하는모양이어서 時局下의 人纖工業躍進相을 如實히 說明하고잇다

그러데 世界의 스·파王國 獨逸이 昨年度生産高 九萬五千噸을 算하야 本年度十萬噸內外를 推定하고잇슴으로 我國의 스·파生産高는 本年度에잇서서 人絹同樣으로 名實共히 世界第一位를 獲得할것이라고 보게되엇다

스·파工場新設 絕對로不許可

我國의 人纖工業의現狀은 專業兼營合計二十四社에 達하며 그操

淸津에手形交換所

自九月一日開始豫定

【淸津】淸津港의 飛躍的發展에 따라 經濟界의 膨脹이 날로甚하야 이에鑑하야 在淸津鮮銀, 殖銀, 商銀等三支店에서는 手形交換所設置를 準備中이든바 近者에 交換規約五十六個條를 定하얏슴으로 本店의 承認을 거처 總督府에 設立認可申請書를 提出하기로 되얏다 느저도 八月中으로는 一切手續을 完了하고 九月一日부터 正式交換事務를 開始하게 될豫定이라한다

鮮銀金買入 手數料引下

買價 一瓦 三圓八十三錢六厘 一匁 十四圓卅八錢五厘

朝鮮銀行에서는 從來産金買入價格에 對하야 內地買入價一瓦三圓八十五錢에對하야 瓦當二錢의 手數料를받고잇섯는데 二十日부터 二錢手數料를 六厘引下하야 一錢四厘로 改訂키로되엇다 이에依하야 鮮銀買入價는 지금보다 六厘高인 瓦當三圓八十三錢六厘로되엇다 匁로換算하면 十四圓四十三錢七厘五毛의 買入價에서 手數料로 七錢五厘를 除하고 十四圓三十六錢二厘五毛를 주든것이 二十日부터는 十四圓三十八錢五厘를 주게되엇다 右는 今回造幣局에서 産金精製料를 瓦當一厘二毛三絲引下한것을 機會로 鮮銀으로서도 産金國策에 順應上 買受手數料를 再檢하고 若干이라도 産金買入引上에 資하기로된것이다 右六厘引下에 依하야 從來大量産金賣却은 內地로 가저가는것이 有利하얏섯스나 今後는 全혀 그餘地가업서 鮮銀으로가저가는 것이有利하게되엇다한다

鮮銀鎭江出張所開設

鮮銀에서는 南京方面의 情勢에 鑑하야 鎭江에 出張所를 設置 本月末開設키로되엇스며 上海의 維新政府附近의 出張所는 이미 開設되엇다

羅津大豆取引所 新設計畫中

北朝鮮三港을 中心으로한 日滿提携强化上 羅津의 大豆取引所新設問題는 總督府를 비롯하야 關係方面에서 硏究中인데 二十七日의 日滿實業協會總會에서도 討議될모양이다

國産自動車 增資後合同

高橋高周波專務談

渡東中이든 高橋日本高周波重工業專務는 十八日 歸任하야 如左히말한다 國産自動車는 一割配當을 聲明코잇슴으로 東京自動車와 折衝한結果 朝鮮의需要에對하야서는 東京自動車에서 保護키로되어 一割配當은 問題가아니다 國産自動車는 原料其他關係로 朝鮮에도 製作工場을 設置할必要를 軍其他關係當局에 力說하고잇는데 將來는그리케될것이다 從하야 國産自動車工業은 增資問題를 促進하야 一千萬圓으로 增資한後 東京自動車工業과 合同하고 製作工場의 認可를 待하야 工場建設에 着手코저한다

滿洲國産業開發

日本産業計畫에即應해大修正

各部門目標倍加計畫

【新京電】日本의 産業計畫에即應하야 滿洲國産業開發五個年計畫은 이번에 重工業部門, 農畜産部門, 交通通信部門에 亘하야 各其目標를 倍加키로 大修正한 內容을 政府에서 非公式으로發表하얏다한다

滿洲國産業相日程

滿洲國産業部大臣 呂榮寰氏는 朝鮮內産業視察과 日滿實業協會總會에 臨席키爲하야 二十一日午前八時 新京發 二十二日午前九時 安東着 鴨綠江水力發電을 視察하고 二十三, 二十四兩日은 平壤을視察한後 二十五日午後二時三十三分 京城驛着『노조미』로 入京하야 半島호텔에 投宿하고 二十六日 總督, 總監訪問, 二十七日 日滿實業協會出席 二十八日府內視察 二十九日午前八時二十五分發列車로 北朝鮮視察에 赴하얏다가 六月六日夜新京着歸任豫定이라한다

三陟石灰窒三井取扱

朝鮮電力系의 三陟開發會社의 三陟의 石灰窒素工場은 十一月完成 大體來年一月부터 市販할豫定인데 右石灰窒素는 三井物産이 一手로 取扱키로 內定하얏다 石灰窒素는 共販(朝鮮에서는 三井이代理)外에 朝窒이『아옷사이다』로서 販賣하고잇는 右兩社는 協定하얏고 三陟石灰窒素가 市場에 나와도 三井이 取扱케되므로 石灰窒素市場은 이때문에 混亂되지 안으리라한다 三陟工場의 能力은 年三萬噸인데 最初는 一萬噸程度의 出荷에 止하리라한다

次期洋灰操短 一割程度緩和?

六、七、八、三個月의 次期朝鮮洋灰操短率은 最近工事界의 活況에依한 需要增을 參酌하야 一割內外緩和케될모양인데 現行操短率은 四割七分이다

有賀氏月末入京

前殖銀頭取有賀光豐氏는 夫人同伴 本月末入京할豫定인데 京城에서는 若草觀音의 鍾經建立其他用務를 終了하고 高周波의 城津工場을 視察키로되엇다

四月中洋灰需給

【大阪】세멘트聯合會調 四月中 세멘트需給統計는 如左함(單位噸【△印減】)

	四月中	前年同月比較
▲生産高		
세멘트	[illegible]	[illegible]
구리가―	[illegible]	[illegible]
▲出庫高		
總出庫	[illegible]	[illegible]
輸出	[illegible]	[illegible]
內地向	[illegible]	[illegible]
▲在庫高		
세멘트	[illegible]	[illegible]
구리가―	[illegible]	[illegible]

協同油脂에서 淸津工場着工

朝鮮協同油脂에서는 第二期計畫의 淸津工場建設에 着手하고 來二十五日 起工式을 擧行케되엇는데 油槽도 同時에建設하리라한다

經濟界消息

○纖物座談會=社團法人朝鮮纖物協會에서는 纖物展覽會開催를 機로 主로서 스테이플·파이버應用製品及 各道出品物等에 對한 研究座談會를 五月廿二日午後一時부터 總督府商工獎勵館에서 開催하게되엇는데 總督府에서는 먼저 纖維製品스테이플·파이버混用에關한 府令의施行을 目標로 다시 各道關係員을 出席케하게되엇다고

○日滿實業協會出席者四百名=來二十七日부터 京城에서 開催되는 日滿實業協會總會에의 出席者는 朝鮮支部에서 集計中이든바 十二日까지 決定한出席者 內地九十九名 滿洲六十二名 朝鮮內百五十五名 商議關係二十三名 合計三百三十九名으로 이에 來賓을 加하면 四百名에 達할豫定

○朝鮮石油總會=朝鮮石油에서는 昭和十三年上期決算總會를 來三十日午前十一時부터 朝鮮빌딩會議室에서 開催하고 一、十三年上期營業報告決算書承認件(八分配) 一、重役全員任期滿了改選件의 二項을附議, 重役은 全員重任豫定

○京春鐵道總會=京春鐵道에서는 五月二十五日午前十一時부터 銀行集會所에서 定時株主總會를 開催하고 一、當期諸決算案及 利益金處分案議決의件 二、監査役伯間房太郞 淺野太二郞 朴興陽의 三氏任期滿了에 依한改選의件을 附議할터이엇데 配當은 五分据置로 內定되고 監査役은 全部重任될모양이라한다

○奉天飛行機會社創立總會=【新京發同盟】滿洲航空會社의 生産部門을 分離시켜 創立되는 特殊會社法을 起草中이든바 드디어成案을 어덧스므로 不遠國務院會議에 附議한後 公布하게되엇는데 其公布와同時에 會社創立에當하야 느저도 今月末에는 新京에서 創立總會를開催하게되엇다 同社는 滿洲航空會社의 子會社로서 飛行機製作에當하야 名稱은 奉天飛行機

一押後를注目

昨日의反騰 今朝의 反弛로 人氣는 某程度의 氣迷를 示하고잇는데 徐州一角占領의 報導뜻고 人氣가 뛰지안는 理由로는 言必稱 南京陷落時의 前轍을밟지아니키엇다는것이라 할것이나 그보다는 徐州陷落은 이미 旣定事라 그것을 豫想코 踏上한것이니 一方에는 그것을 織込濟로보고저하는 見解도 업지안코 昨夕의反撥로 거이踏物은 一巡되엇스니 여기서 徐州陷落의 情勢를 注視하고 對外關係等도 考察한後에 그透視가 可能하게된때에 다시買進할것이 아닌가하는 一說도잇다 그러나 아무튼大勢는 轉換되엇스니 너무小局에 醉하지말고 押目은 買進하는 것이 大局에 順應해가는 態度로 가장 賢明한策戰이아닌가하는 商談이 有力하다

國債底堅

【東京電話同盟】依然 金融界의 樂觀氣分으로 底意는 頑强하나 積極的買物은 躊躇하기때문에 市勢에變化가업고 政府의 公債消化策期待로 內地債는 少堅이며 米貨債五分半 六分半은 모두一、二十錢高이엇다

▲一回四分 一〇二、四〇 ▲二回四分 一〇二、四〇 ▲米五分半 三六〇、四〇

市場小感

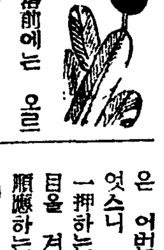

株 徐州陷落前에는 오르고 陷落의 報道뜻은 今朝에는 反弛니 모를것은 市勢로다▲勿論이로써 事變이끗나는것이아니오 아직은 長期戰이 繼續될것도 事實이오▲또요지음도는 和平說과함께 各國外交團의 活動은 注目을끌며▲統制化도 좀처럼 弛緩되지안흘것이나▲徐州陷落의 意義는 重大하나▲買方이아모리 買煽할려도 되지안는가는 嘆息도업지아나는것이어 東京의情報▲그것도 그러면 連戰連勝의 實方은 乘勝長驅의 賣物을 작구만내는며▲그러나 新賣方의勢力도 侮키 難하나잇는것

은 어떤의 身騰으로 證明되엇스니 賣方의 最後總退으로 一押하는곳을 目標로하야 押目을 겨누어 買進함이 大局에 順應하는政策이아닐가?

米 …昨夜의降雨도 作物의相當한 解渴 그러저럼 朝鮮의旱魃는 解消?▲이로부터는 雨不雨가 그다지큰 材料化하지는 못할모양이나 七限은 前天災의 第一步를 踏出한 限月인만치 來月부터는 一雨一雨가 市勢를 左右하게될모양▲問題의 徐州의 戰爭은 一角을 占領하엿다는 號外가 날리다 徐州陷落은 昨日에 行動을한만큼 아직 影響이업스나 株式界는 又後一陣旋風이 일어날른지 그러고 그餘波는 米界에未지?

動機待의商情

當地先限三十五圓三十二錢六十八錢에 五月限三十五圓二十九錢은 一日殘存米의 減少를 意味한行動으로 其後朝鮮의降雨가 賣氣를 助長하야 阪正共히 三十餘丁의 反落을 示할豫定으로 又復保勢圈內에入하고말엇다 當地朝鮮今日의現象으로는 아직도 雨不足의嫌이업지아니하나 그러나 植付期가 約一個月이나 남어잇는만큼 目前의 雨不雨가 그다지큰 材料化하지못하고 米의 實際事情을 注目하게된다 産地農村의 方針은 米價의低落을 招致하지안는 範圍에서 均衡的 賣物을 發하는 關係上 宣傳으로因한 反落은 絕對期待키 難하고 又는 諸物價가 續騰하는 못할지언정 容易히 低落을 許하지는안흘것이므로 割低의 米價로도 또 深入落을 期待하지 못할것은 事實이오 反面의 事情으로는 去三月까지의 七個月間 續騰한 그原因이 朝鮮의 旱作임에 비추어 [illegible]

仁川不變

昨夜로부터 朝에도 降雨가잇고 定期의 軟弱으로 昨午後反戾氣味이든 現物正米도 今朝에는 再次軟化하야 買方도 一段低價待의 態度로 傍觀하야 賣買도적고 唱價도 大體昨日과 不變이다 ㊁穀良三等三一、六〇 四等三一、四〇 銀坊主三等三一、六〇 四等三一、二〇 三等三一、〇〇 一等白米 三三、一五

釜山閑況

材料出盡으로因한 根據難으로 場面은 不賣不買의 閑散이되어 賣買는 小口에限하고 賣方이 動機待의 態度이다 ㊁穀良三等三一、四〇 四等三一、二〇 一等白米三三、一七

大邱下支

賣行不振이 비저내는 嫌氣橫溢로 强硬을 高持한 奧地側도 軟化의 兆를보엿스나 品薄을 말미암아 低落도 不應하야 市中唱價도 이에따라 不變으로 下支이엇다 ㊁穀良三等三一、六〇 四等三一、四〇 一等白米三三、一五

群山釘着

奧地는 農繁期에 當面하야 今後의 態度는 依然重視되고 用水不足도 繼續하는 憂慮로 早天人氣一掃의 氣味가되어 地場人氣도 形勢觀望으로

木浦不動

現存米市勢一般은 移出銀坊主는 依然低位高나 品薄人氣가 良好하고 消化鈍라는 報道와 戰局大擴張과 相俟하야 場面을 明朗化하엿스나 昨夜來의 慈雨로 用水念慮도 解消된듯하야 定期의 下放과함께 市勢鎭化로 限上如何의 一張一弛의 保合期가되어 市價도 前日同價로 不動이엇다 ㊁銀坊主三等三一、八〇 四等三一、六〇 一等白米三三、〇〇

正米觀望裡釘着

京城保合

夜來의 降雨는 旱魃된 大地에 浸透하야 奧地側의 態度도 一掃하얏슴을 念慮로 早天된 正租는 五毛의 反弛를 보여 市中은 지금 弱氣가 瀰漫하게되엇스나 突込賣는 季節的으로 先側에 買狙될 憂慮가잇서 崩落도 어려우므로 淸算의 小浮動으로 市價保合이엇다 ㊁三等三一、六五 四等三一、四五 一等白米 三三、二五

株式暴落 警戒賣로

今日의市勢 (十九日)

前場反弛

昨後場의 驚異的躍進에 반하야 徐州陷落의 報를 듯고 買氣를 일엇스나 一角占領의 報道에 利喰賣物과 賣方의 賣込으로 一般은 反弛狀態가되어 東新二圓四低로 鐘紡一圓四低로 各其 [illegible]

後場續落

後場은 東新二圓九低의 鐘紡三圓五十錢으로 續落을 示現하고 [illegible]

踏物一巡反落

徐州陷落을 目睫에두고 押目을 買하려는 人氣는 자못 强하야 東新이三圓押을 告하자 다시 更騰하야 昨後場의 猛反發을 示現하엿는데 今朝에는 徐州一角占領의 報道를 듯고도 市勢는 反弛하고 [illegible]

期米浮動 保合圈內

前場少弛

今朝는 阪地先限三十五圓十一錢인 二十錢高이엇스나 昨夜降雨를 繼續의 [illegible] 昨夜의 降雨狀態를 이어 先限은 三十二圓四十一錢으로 二丁低로 [illegible]

後場續弛

後場은 阪地先限 [illegible] 三十二圓三十五錢으로 [illegible]

難關의五圓臺

昨今의 阪地市勢는 三十五圓臺를 中心으로 一張一弛하야 臺 放任하는 [illegible]

朝取期米取組內容

[取組內容表 illegible]

今日財界 (十九日)

[相場表 illegible]

株式

◆朝取短期◆ [illegible]

◆大阪短期◆ [illegible]

◆東京短期◆ [illegible]

◆東京現株◆ [illegible]

◆朝取主要取組高◆ [illegible]

◆調定代引日步◆ [illegible]

期米

◆大阪長期◆ [illegible]

◆朝取期米◆ [illegible]

◆朝取期米賣買高◆ [illegible]

◆大邱期米◆ [illegible]

◆木浦期米◆ [illegible]

◆群山期米◆ [illegible]

◆釜山期米◆ [illegible]

◆東京期米◆ [illegible]

◆大阪期米取組◆ [illegible]

◆大阪期米◆ [illegible]

海外經濟 十八日

[相場表 illegible]

銀行券 十八日

[表 illegible]

金利·手形交換

[表 illegible]

對外爲替

[表 illegible]

鰮油粕·麥粉

[表 illegible]

金銀價

[表 illegible]

正米 / 正租

[表 illegible]

雜穀

[表 illegible]

綿絲布

[表 illegible]

滿洲商況

[表 illegible]

砂糖 / 生絲 / 人絹 / 棉花 / 綿絲

[表 illegible]

京城物價 (十九日)

[物價表 illegible]

朝鮮取引所取引員 貸引取券證 明治證券 社長 金貴鉉 京城 代表電話本局②四一六七 顧客本位 眞實第一

期米 東 趙俊鎬取引店 仁川海岸町三丁目 電話 六一·九五 三九六

期米 東益夏 仁川

株式 期米 玉 京城黃金町 仁川本町 マルタマ取引店